



Ministero della Salute, Istituto Superiore di Sanità
Cabina di Regia istituita con DM Salute del 29 maggio 2020 e s.m.i.

Monitoraggio Fase 3 Report settimanale

Settimana 135

Monitoraggio Fase 3
(Circolare del Ministero della Salute n. 14253 del 5 maggio 2023)

Acquisizione dati: 03 dicembre 2025

05 dicembre 2025

In evidenza:

Nel periodo di monitoraggio, l'incidenza di nuovi casi identificati e segnalati con infezione da SARS-CoV-2 in Italia è stabile. L'impatto sugli ospedali rimane sostanzialmente stabile e limitato. JN.1, con tutti i suoi sotto-lignaggi e relativi ricombinanti, si conferma predominante; tra questi, XFG risulta prevalente, in accordo con quanto osservato in altri Paesi.

Punti chiave del monitoraggio

Impatto

- Al 03/12/2025 l'occupazione dei posti letto in area medica è pari a 1,2% (794 ricoverati), in diminuzione rispetto alla settimana precedente (1,3% al 26/11/2025) (tab.1, fig.1). In diminuzione anche l'occupazione dei posti letto in terapia intensiva, pari a 0,3% (28 ricoverati), rispetto alla settimana precedente (0,4% al 26/11/2025) (tab.2, fig.2).

- I tassi di ospedalizzazione (fig.3, fig.4) e mortalità (fig.5) sono maggiori nelle fasce di età più avanzate (tasso di ospedalizzazione nelle fasce 80-89 e >90 anni rispettivamente pari a 12 e 23 per 1.000.000 ab., tasso di ricovero in terapia intensiva nella fascia 70-79 pari a 1 per 1.000.000 ab. e tasso di mortalità nella fascia 80-89 anni pari a 1 per 1.000.000 ab.).

Diffusione

- L'indice di trasmissibilità (R_t) calcolato con dati estratti il 03 dicembre 2025 e basato sui casi con ricovero ospedaliero al 18/11/2025, è pari a 0,85 (0,74-0,96), in lieve aumento rispetto alla settimana precedente ($R_t=0,76$ (0,67-0,86) al 11/11/2025) (fig.6). Per dettagli sulle modalità di calcolo ed interpretazione dell' R_t si rimanda all'approfondimento disponibile sul sito dell'Istituto Superiore di Sanità (https://www.iss.it/coronavirus/-/asset_publisher/1SRKHcCJJQ7E/content/faq-sul-calcolo-del-rt).

- L'incidenza di casi COVID-19 diagnosticati e segnalati nel periodo 27/11/2025 - 03/12/2025 è pari a 1 caso per 100.000 abitanti, stabile rispetto alla settimana precedente (1 caso per 100.000 abitanti nella settimana 20/11/2025 - 26/11/2025) (tab.3).

- L'incidenza settimanale (27/11/2025 - 03/12/2025) dei casi diagnosticati è stabile nella maggior parte delle Regioni/PPAA rispetto alla settimana precedente (tab.3).

- Le fasce di età che registrano il più alto tasso di incidenza settimanale sono 80-89 e >90 anni. L'incidenza settimanale è stabile nella maggior parte delle fasce d'età (fig.7). L'età mediana alla diagnosi è di 63 anni, stabile rispetto alla settimana precedente.

- La percentuale di reinfezioni è del 41% circa, in diminuzione rispetto alla settimana precedente (fig.8).

Varianti

- Dati preliminari relativi al mese di novembre 2025 (al 04/12/2025) evidenziano una predominanza di sequenziamenti attribuibili a XFG e relativi sotto-lignaggi (fig.9, fig.10).



Ministero della Salute
Istituto Superiore di Sanità

Indicatori di diffusione e impatto delle infezioni da SARS-CoV-2

Circolare del Ministero della Salute n. 14253 del 5 maggio 2023

Aggiornamento: 3 dicembre 2025 | Data di analisi: 4 dicembre 2025

Indicatori di impatto

Tabella 1 - Numero di posti letto di area medica occupati da pazienti con infezione da SARS-CoV-2 / numero di posti letto totali in Area Medica

Regione/PA	Posti letto occupati area medica 03/12/2025 (A)	Posti letto totali area medica 03/12/2025 (B)	Occupazione (%) area medica 03/12/2025 (C=A/B*100)	Occupazione (%) area medica 26/11/2025
Abruzzo	3	1 382	0.2	0.7
Basilicata	0	333	0.0	0.0
Calabria	3	851	0.4	0.2
Campania	80	3 714	2.2	2.2
ER	311	9 001	3.5	3.4
FVG	23	1 277	1.8	1.8
Lazio	32	6 421	0.5	0.5
Liguria	16	1 251	1.3	1.6
Lombardia	15	10 457	0.1	0.2
Marche	6	973	0.6	1.1
Molise	0	176	0.0	0.6
Piemonte	31	6 794	0.5	0.6
PA Bolzano	3	500	0.6	2.4
PA Trento	7	517	1.4	1.4
Puglia	11	2 024	0.5	0.4
Sardegna	34	1 426	2.4	2.4
Sicilia	93	2 985	3.1	3.1
Toscana	17	5 033	0.3	0.4
Umbria	19	662	2.9	3.3
Valle d'Aosta	0	67	0.0	0.0
Veneto	56	6 000	0.9	0.9
ITALIA	760	61 844	1.2	1.3

Tutti i dati riportati in tabella si riferiscono al mercoledì di ogni settimana. Posti letto totali in Area Medica = posti letto Area Medica COVID attivi pre-emergenza (HSP 14.02.2020) + posti letto Area Medica COVID attivati (aggiuntivi rispetto ai posti letto pre-emergenza) aggiornati al giorno indice.

Si segnala che non risultano aggiornati i dati relativi ai PL giornalieri delle Regioni/PA: Abruzzo (ultimo aggiornamento 11/10/2025), Calabria (ultimo aggiornamento 10/11/2025), Campania (ultimo aggiornamento 10/11/2025), FVG (ultimo

aggiornamento 05/11/2025), Liguria (ultimo aggiornamento 29/10/2025), Lombardia (ultimo aggiornamento 24/09/2025), Piemonte (ultimo aggiornamento 09/11/2025), PA Trento (ultimo aggiornamento 19/11/2025), Puglia (ultimo aggiornamento 17/11/2025), Sicilia (ultimo aggiornamento 09/10/2024), Toscana (ultimo aggiornamento 10/11/2025), Umbria (ultimo aggiornamento 11/11/2025)

Tabella 2 - Numero di posti letto di terapia intensiva occupati da pazienti con infezione da SARS-CoV-2 / numero di posti letto totali in Terapia Intensiva

Regione/PA	Posti letto occupati terapia intensiva 03/12/2025 (A)	Posti letto totali terapia intensiva 03/12/2025 (B)	Occupazione (%) terapia intensiva 03/12/2025 (C=A/B*100)	Occupazione (%) terapia intensiva 26/11/2025
Abruzzo	2	181	1.1	1.1
Basilicata	0	79	0.0	0.0
Calabria	0	163	0.0	0.6
Campania	5	486	1.0	1.2
ER	5	889	0.6	0.9
FVG	3	175	1.7	0.0
Lazio	1	943	0.1	0.1
Liguria	0	162	0.0	0.6
Lombardia	4	1 810	0.2	0.2
Marche	0	206	0.0	0.0
Molise	0	39	0.0	0.0
Piemonte	0	628	0.0	0.2
PA Bolzano	0	100	0.0	0.0
PA Trento	0	90	0.0	0.0
Puglia	0	304	0.0	0.0
Sardegna	0	192	0.0	0.0
Sicilia	3	675	0.4	0.4
Toscana	2	570	0.4	0.4
Umbria	0	80	0.0	0.0
Valle d'Aosta	0	13	0.0	0.0
Veneto	3	1 000	0.3	0.5
ITALIA	28	8 785	0.3	0.4

Tutti i dati riportati in tabella si riferiscono al mercoledì di ogni settimana. Posti letto totali in Area Medica = posti letto Area Medica COVID attivi pre-emergenza (HSP 14.02.2020) + posti letto Area Medica COVID attivati (aggiuntivi rispetto ai posti letto pre-emergenza) aggiornati al giorno indice.

Si segnala che non risultano aggiornati i dati relativi ai PL giornalieri delle Regioni/PA: Abruzzo (ultimo aggiornamento 11/10/2025), Calabria (ultimo aggiornamento 10/11/2025), Campania (ultimo aggiornamento 10/11/2025), FVG (ultimo aggiornamento 05/11/2025), Liguria (ultimo aggiornamento 29/10/2025), Lombardia (ultimo aggiornamento 24/09/2025), Piemonte (ultimo aggiornamento 09/11/2025), PA Trento (ultimo aggiornamento 19/11/2025), Puglia (ultimo aggiornamento 17/11/2025), Sicilia (ultimo aggiornamento 09/10/2024), Toscana (ultimo aggiornamento 10/11/2025), Umbria (ultimo aggiornamento 11/11/2025)



Figura 1 - Tasso di occupazione dei posti letto in Area Medica da pazienti con COVID-19 per giorno del monitoraggio settimanale



Figura 2 - Tasso di occupazione dei posti letto in Terapia Intensiva da pazienti con COVID-19 per giorno del monitoraggio settimanale

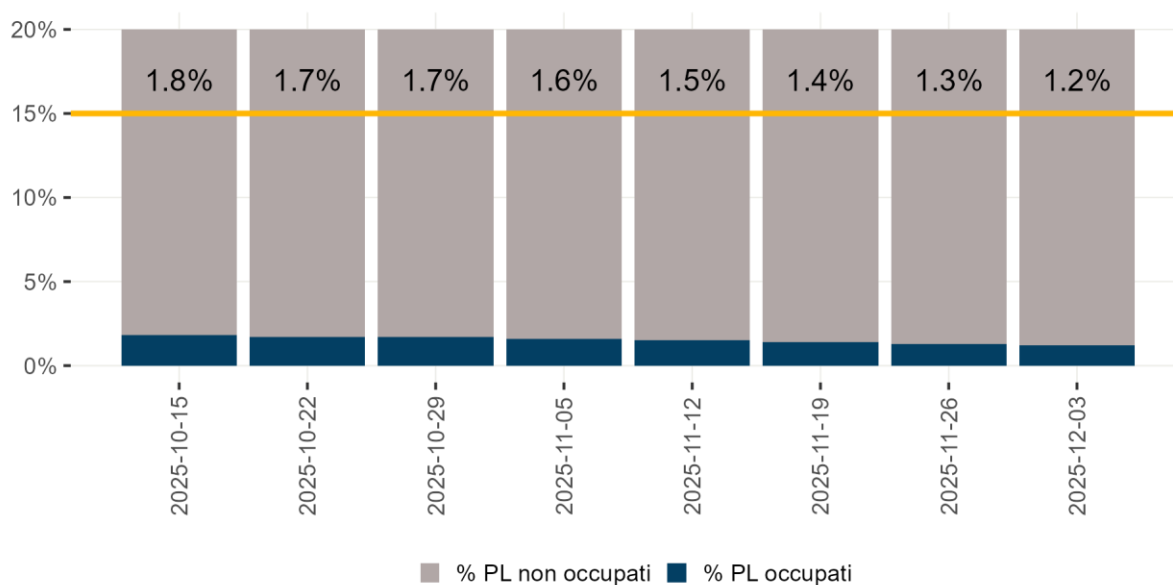

Nota: Il dato relativo alle ultime tre settimane non è consolidato e verosimilmente sottostimato

Figura 3 - Tasso di ospedalizzazione settimanale (per 1.000.000 ab.) per fascia d'età dal 25 agosto 2025

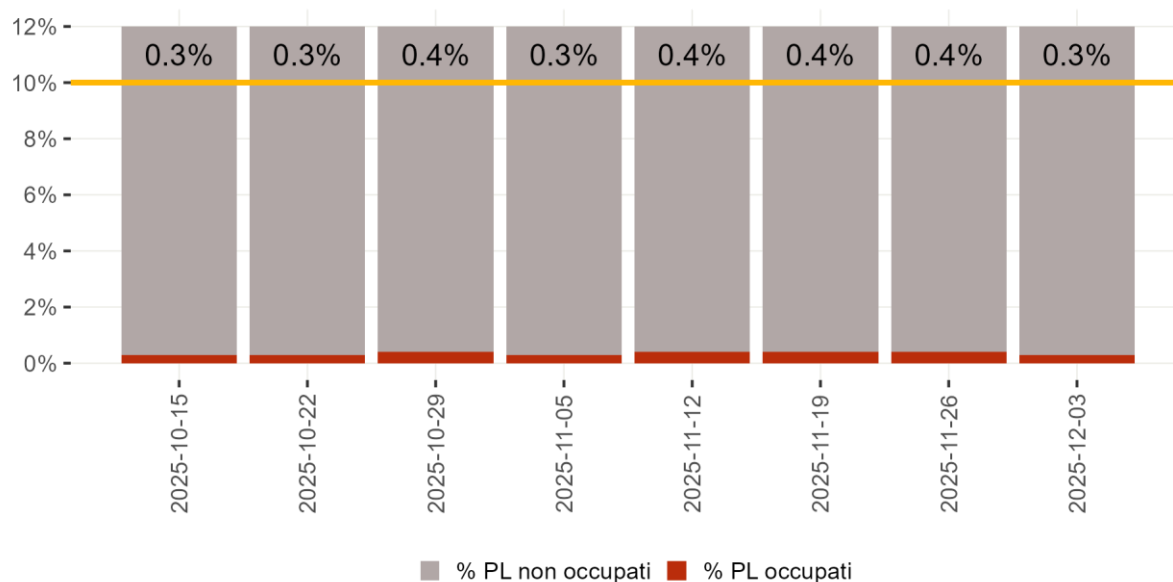
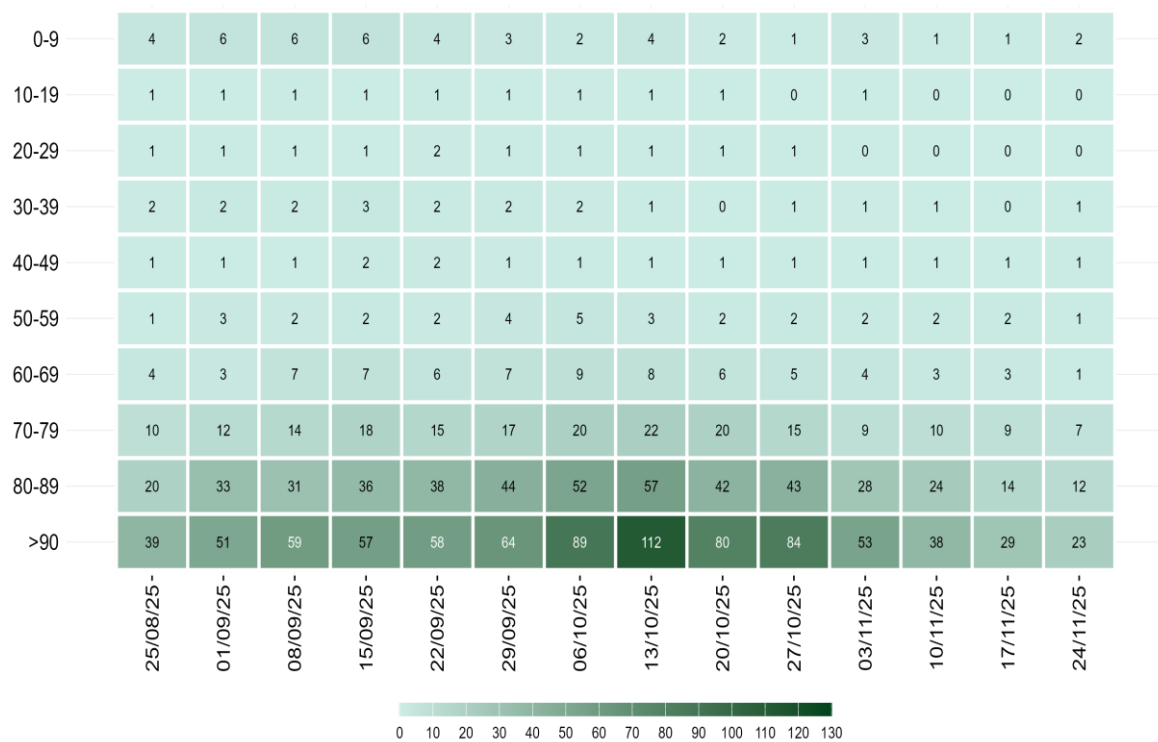
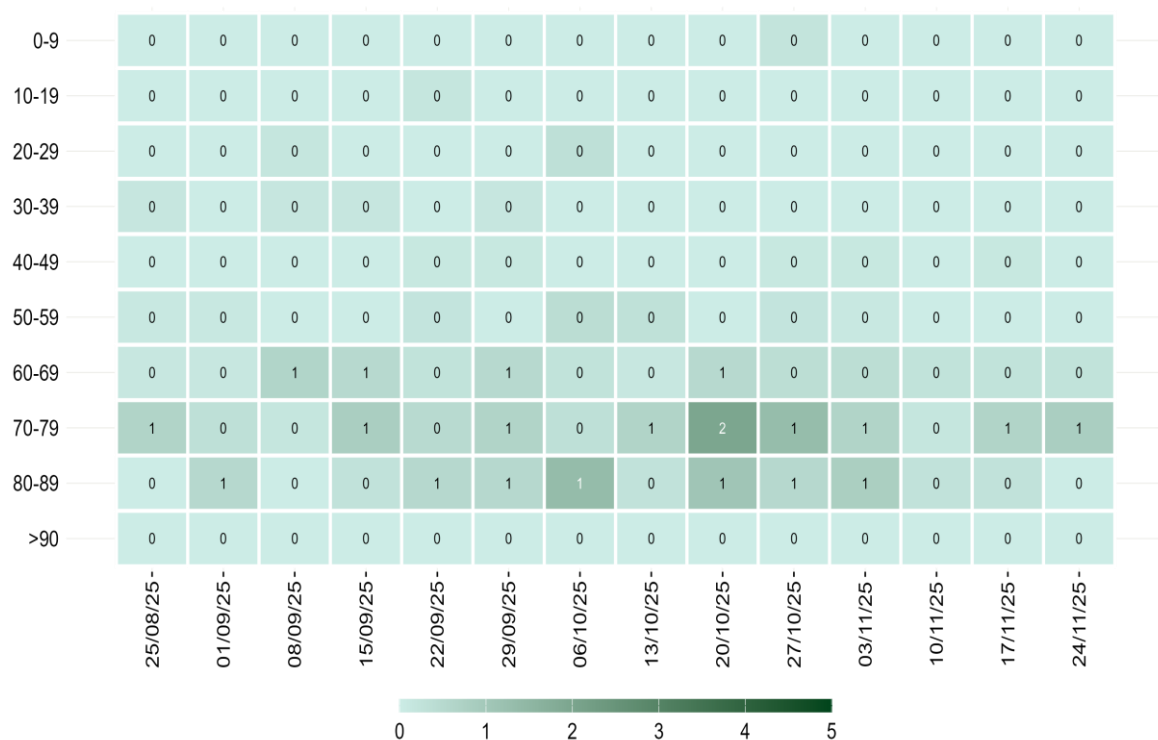

Nota: Il dato relativo alle ultime tre settimane non è consolidato e verosimilmente sottostimato

Figura 4 - Tasso settimanale di ricovero in terapia intensiva (per 1.000.000 ab.) per fascia d'età partire dal 25 agosto 2025



Nota: Il dato relativo alle ultime tre settimane non è consolidato e verosimilmente sottostimato

Figura 5 - Tasso settimanale di mortalità (per 1.000.000 ab.) per fascia d'età a partire dal 25 agosto 2025

Diffusione dell'epidemia



Figura 6 - Andamento giornaliero di R_t ospedalizzazioni nazionale, calcolato con dati estratti il 26 novembre 2025

Tabella 3 - Incidenza (x100.000 abitanti) di nuove infezioni da SARS-CoV-2 diagnosticate e segnalate nelle ultime 3 settimane

Regione/PA	Numero di casi 27/11/2025 - 03/12/2025	Incidenza* 27/11/2025 - 03/12/2025	Incidenza 20/11/2025 - 26/11/2025	Incidenza 13/11/2025 - 19/11/2025	Variazione relativa rispetto settimana precedente
Abruzzo	3	<0,5	1	2	-100
Basilicata	2	<0,5	<0,5	0	0
Calabria	5	<0,5	<0,5	1	0
Campania	32	1	1	1	0
ER	83	2	2	3	0
FVG	33	3	2	3	50
Lazio	78	1	1	1	0
Liguria	12	1	1	1	0
Lombardia	340	3	3	4	0
Marche	29	2	2	0	0
Molise	1	<0,5	<0,5	1	0
Piemonte	47	1	1	1	0
PA Bolzano	14	3	3	2	0
PA Trento	13	2	1	3	100
Puglia	39	1	1	1	0
Sardegna	9	1	<0,5	0	-
Sicilia	3	<0,5	<0,5	0	0
Toscana	29	1	1	1	0
Umbria	0	0	<0,5	<0,5	0
Valle d'Aosta	1	1	<0,5	1	-
Veneto	108	2	2	2	0
ITALIA	881	1	1	2	0

**Incidenza calcolata come numero di casi diagnosticati e notificati settimanalmente dal giovedì al mercoledì/100.000 abitanti.*

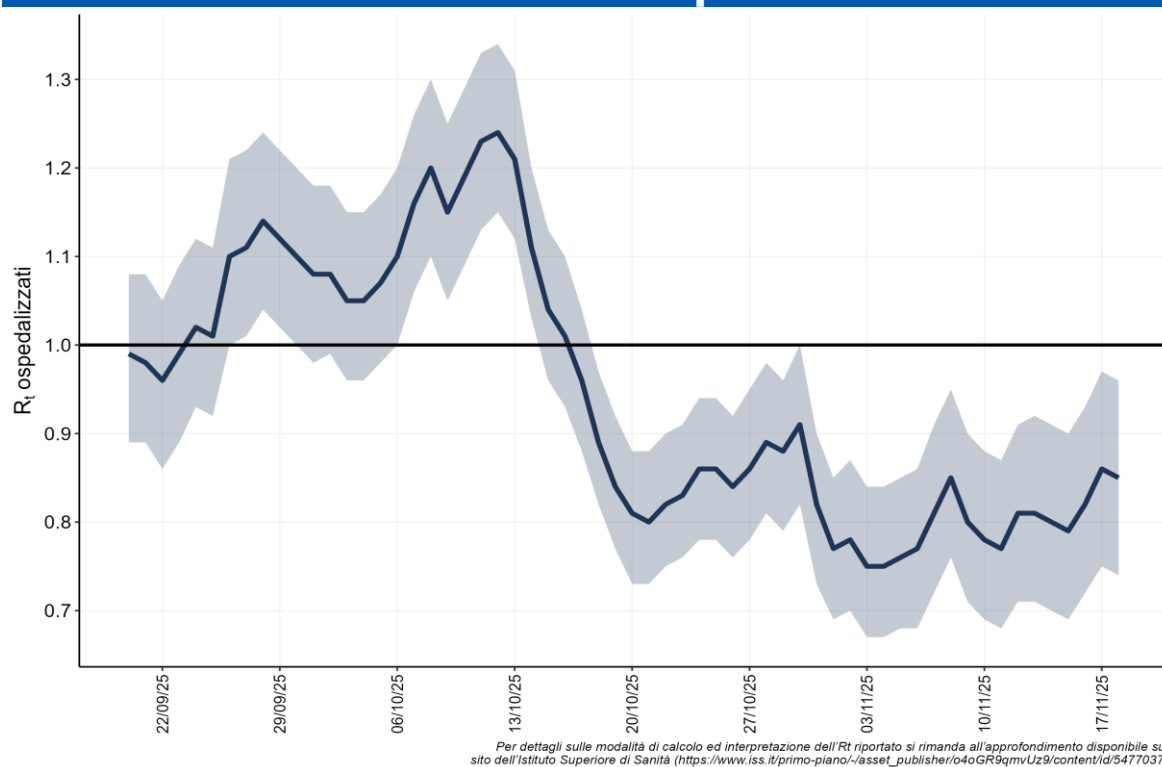
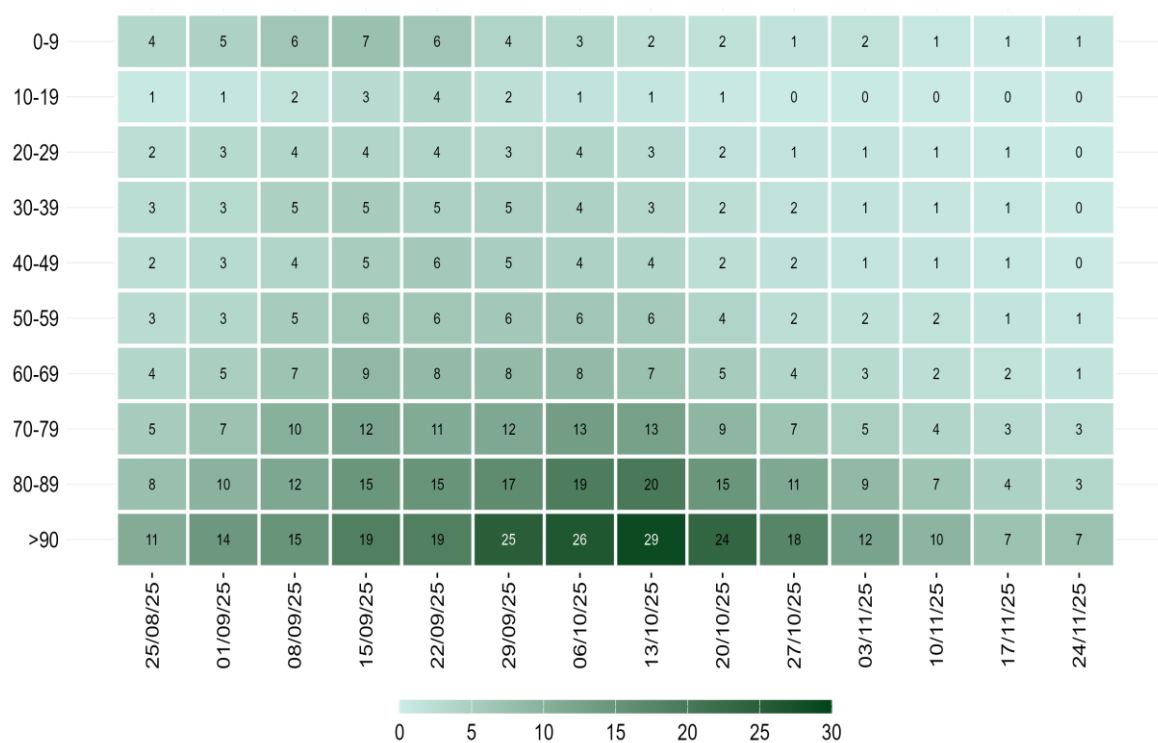

Nota: La data si riferisce al primo giorno di ogni settimana. Il dato relativo alle ultime tre settimane non è consolidato e verosimilmente sottostimato

Figura 7 - Incidenza settimanale di infezioni da SARS-CoV-2 per 100.000 abitanti per fascia d'età, a partire dal 25 agosto 2025

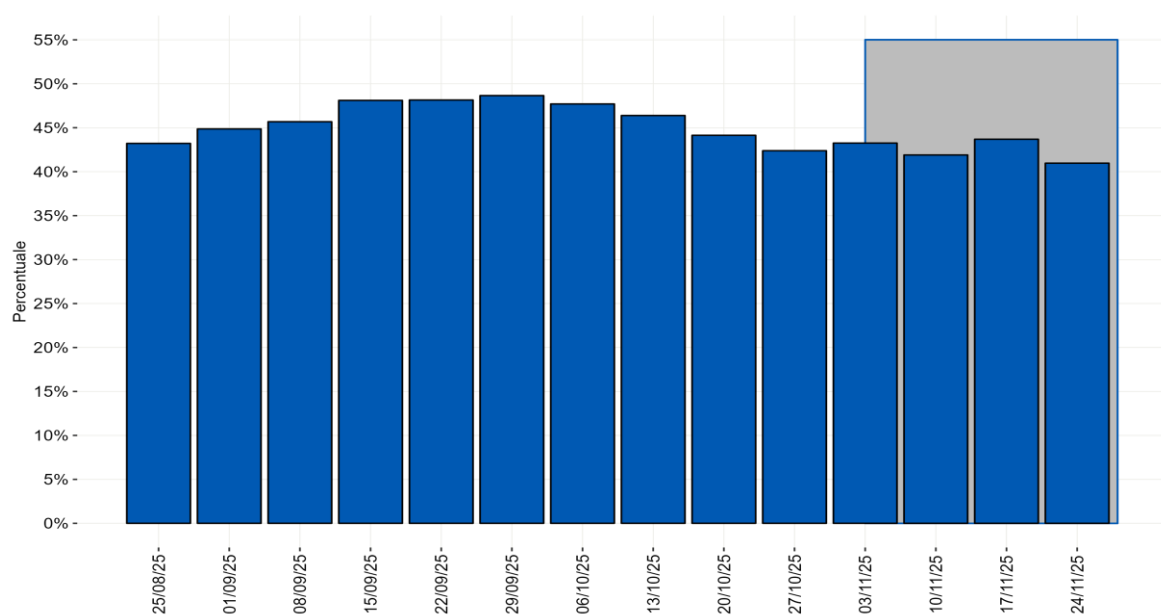

Nota: La data si riferisce al primo giorno di ogni settimana. Il dato nell'area grigia relativo alle ultime tre settimane non è consolidato e verosimilmente sottostimato

Figura 8 - Distribuzione percentuale settimanale delle diagnosi di reinfezione da SARS-CoV-2 sul totale delle diagnosi segnalate per data di prelievo/diagnosi a partire dal 25 agosto 2025

Monitoraggio delle varianti di SARS-CoV-2

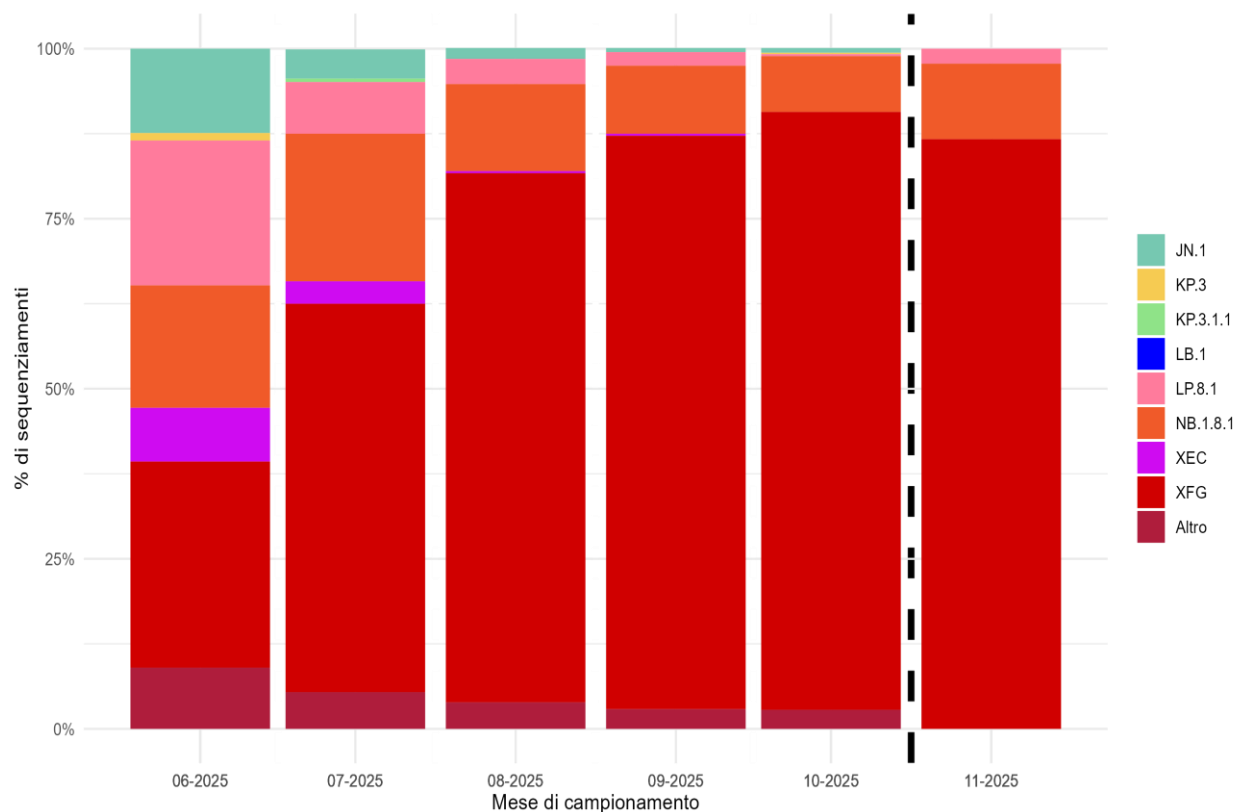

*Nota: I lignaggi riportati comprendono i relativi sotto-lignaggi non soggetti a classificazione specifica (ECDC, WHO).
Il dato dopo la linea tratteggiata deve essere considerato provvisorio.*

Figura 9 - Percentuale (%) dei principali lignaggi di SARS-CoV-2 per mese di campionamento

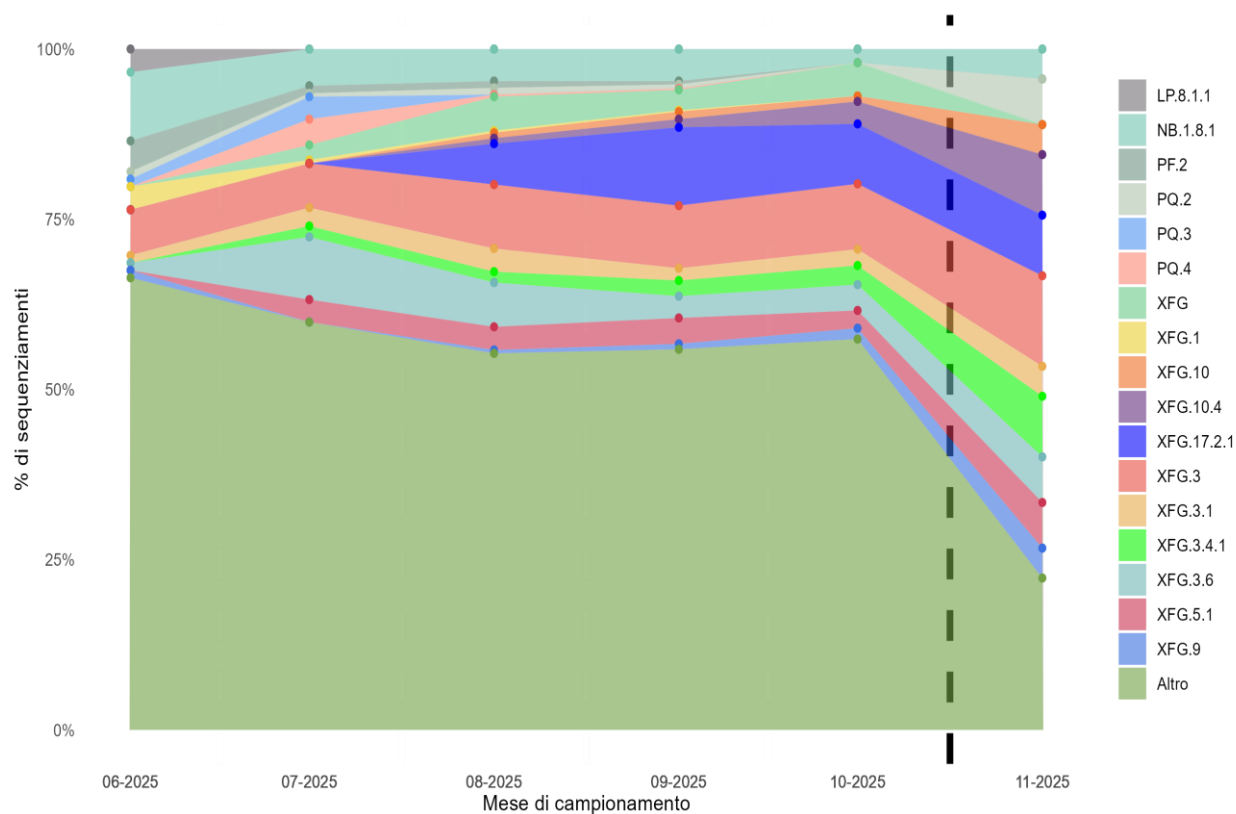

Figura 10 - Percentuale (%) dei principali sotto-lignaggi di SARS-CoV-2 per mese di campionamento