



Ministero della Salute, Istituto Superiore di Sanità
Cabina di Regia istituita con DM Salute del 29 maggio 2020 e s.m.i.

Monitoraggio Fase 3 Report settimanale

Settimana 142

Monitoraggio Fase 3
(Circolare del Ministero della Salute n. 14253 del 5 maggio 2023)

Acquisizione dati: 21 gennaio 2026

23 gennaio 2026

In evidenza:

Nel periodo di monitoraggio, l'incidenza di nuovi casi identificati e segnalati con infezione da SARS-CoV-2 in Italia è in diminuzione. L'impatto sugli ospedali rimane sostanzialmente stabile e limitato. JN.1, con tutti i suoi sotto-lignaggi e relativi ricombinanti, si conferma predominante; tra questi, XFG risulta prevalente, in accordo con quanto osservato in altri Paesi.

Punti chiave del monitoraggio

Impatto

- Al 21/01/2026 l'occupazione dei posti letto in area medica è pari a 1,1% (677 ricoverati), stabile rispetto alla settimana precedente (1,1% al 14/01/2026) (tab.1, fig.1). Stabile anche l'occupazione dei posti letto in terapia intensiva, pari a 0,3% (27 ricoverati), rispetto alla settimana precedente (0,3% al 14/01/2026) (tab.2, fig.2).

- I tassi di ospedalizzazione (fig.3, fig.4) e mortalità (fig.5) sono maggiori nelle fasce di età più avanzate (tasso di ospedalizzazione nelle fasce 80-89 e >90 anni rispettivamente pari a 8 e 11 per 1.000.000 ab., tasso di ricovero in terapia intensiva pari a 1 per 1.000.000 ab. nella fascia 70-79 anni e tasso di mortalità pari 1 per 1.000.000 ab. nella fascia 80-89 anni).

Diffusione

- L'indice di trasmissibilità (R_t) calcolato con dati estratti il 21 gennaio 2026 e basato sui casi con ricovero ospedaliero al 06/01/2026, è pari a 0,78 (0,63-0,94), in diminuzione rispetto alla settimana precedente ($R_t=1,00$ (0,83-1,18) al 30/12/2025) (fig.6). Per dettagli sulle modalità di calcolo ed interpretazione dell' R_t si rimanda all'approfondimento disponibile sul sito dell'Istituto Superiore di Sanità (https://www.iss.it/coronavirus/-/asset_publisher/1SRKHcCJJQ7E/content/faq-sul-calcolo-del-rt).

- L'incidenza di casi COVID-19 diagnosticati e segnalati nel periodo 15/01/2026 - 21/01/2026 è pari a 4 casi per 100.000 abitanti, in diminuzione rispetto alla settimana precedente (5 casi per 100.000 abitanti nella settimana 08/01/2026 - 14/01/2026) (tab.3). Questo valore, alto rispetto alle settimane precedenti, è legato strettamente all'incremento dei casi osservato recentemente nella regione Lombardia; quest'ultimo riflette esclusivamente un miglioramento della rilevazione dei casi attraverso una maggiore attività di testing e una più completa notifica al sistema di sorveglianza, e non rappresenta un aumento dell'incidenza della malattia nella popolazione.

- L'incidenza settimanale (15/01/2026 - 21/01/2026) dei casi diagnosticati è stabile nella maggior parte delle Regioni/PPAA rispetto alla settimana precedente (tab.3).

- Le fasce di età che registrano il più alto tasso di incidenza settimanale sono 0-9, 80-89 e >90 anni. La fascia 0-9 anni è quella che più ha risentito del miglioramento della rilevazione dei casi nella regione Lombardia. L'incidenza settimanale è stabile nella maggior parte delle fasce d'età (fig.7). L'età mediana alla diagnosi è di 57 anni, stabile rispetto alla settimana precedente.

- La percentuale di reinfezioni è del 34% circa, in lieve diminuzione rispetto alla settimana precedente (fig.8).

Varianti

- Dati preliminari relativi al mese di dicembre 2025 (al 18/01/2026) evidenziano una predominanza di sequenziamenti attribuibili alla variante sotto monitoraggio XFG (fig.9, fig.10).

- Alla data di estrazione dei dati, risultano depositati in I-Co-Gen 4 sequenziamenti attribuibili alla variante sotto monitoraggio di più recente designazione BA.3.2 (https://cdn.who.int/media/docs/default-source/documents/epp/tracking-sars-cov-2/05122025_ba.3.2_ire.pdf?sfvrsn=a29c3612_4).



Ministero della Salute
Istituto Superiore di Sanità

Indicatori di diffusione e impatto delle infezioni da SARS-CoV-2

Circolare del Ministero della Salute n. 14253 del 5 maggio 2023

Aggiornamento: 21 gennaio 2026 | Data di analisi: 22 gennaio 2026

Indicatori di impatto

Tabella 1 - Numero di posti letto di area medica occupati da pazienti con infezione da SARS-CoV-2 / numero di posti letto totali in Area Medica

Regione/PA	Posti letto occupati area medica 21/01/2026 (A)	Posti letto totali area medica 21/01/2026 (B)	Occupazione (%) area medica 21/01/2026 (C=A/B*100)	Occupazione (%) area medica 14/01/2026
Abruzzo	1	1 382	0.1	0.1
Basilicata	1	333	0.3	0.3
Calabria	0	851	0.0	0.2
Campania	79	3 714	2.1	2.1
ER	286	9 001	3.2	3.5
FVG	13	1 277	1.0	1.3
Lazio	32	6 421	0.5	0.5
Liguria	5	1 251	0.4	1.0
Lombardia	29	10 457	0.3	0.1
Marche	5	973	0.5	0.5
Molise	0	176	0.0	0.0
Piemonte	21	6 794	0.3	0.3
PA Bolzano	2	500	0.4	0.8
PA Trento	2	517	0.4	0.4
Puglia	1	2 024	0.0	0.1
Sardegna	34	1 426	2.4	2.4
Sicilia	93	2 985	3.1	3.1
Toscana	15	5 033	0.3	0.4
Umbria	19	662	2.9	2.9
Valle d'Aosta	0	67	0.0	0.0
Veneto	39	6 000	0.6	0.7
ITALIA	677	61 844	1.1	1.1

Tutti i dati riportati in tabella si riferiscono al mercoledì di ogni settimana. Posti letto totali in Area Medica = posti letto Area Medica COVID attivi pre-emergenza (HSP 14.02.2020) + posti letto Area Medica COVID attivati (aggiuntivi rispetto ai posti letto pre-emergenza) aggiornati al giorno indice.

Tabella 2 - Numero di posti letto di terapia intensiva occupati da pazienti con infezione da SARS-CoV-2 / numero di posti letto totali in Terapia Intensiva

Regione/PA	Posti letto occupati terapia intensiva 21/01/2026 (A)	Posti letto totali terapia intensiva 21/01/2026 (B)	Occupazione (%) terapia intensiva 21/01/2026 (C=A/B*100)	Occupazione (%) terapia intensiva 14/01/2026
Abruzzo	3	181	1.7	1.7
Basilicata	0	79	0.0	0.0
Calabria	0	163	0.0	0.0
Campania	5	486	1.0	1.0
ER	7	889	0.8	0.8
FVG	0	175	0.0	0.6
Lazio	1	943	0.1	0.1
Liguria	0	164	0.0	0.0
Lombardia	1	1 810	0.1	0.1
Marche	0	206	0.0	0.0
Molise	0	39	0.0	0.0
Piemonte	0	628	0.0	0.0
PA Bolzano	0	100	0.0	0.0
PA Trento	1	90	1.1	1.1
Puglia	0	304	0.0	0.0
Sardegna	0	192	0.0	0.0
Sicilia	3	675	0.4	0.4
Toscana	2	570	0.4	0.5
Umbria	0	80	0.0	0.0
Valle d'Aosta	0	13	0.0	0.0
Veneto	4	1 000	0.4	0.4
ITALIA	27	8 787	0.3	0.3

Tutti i dati riportati in tabella si riferiscono al mercoledì di ogni settimana. Posti letto totali in Area Medica = posti letto Area Medica COVID attivati pre-emergenza (HSP 14.02.2020) + posti letto Area Medica COVID attivati (aggiuntivi rispetto ai posti letto pre-emergenza) aggiornati al giorno indice.

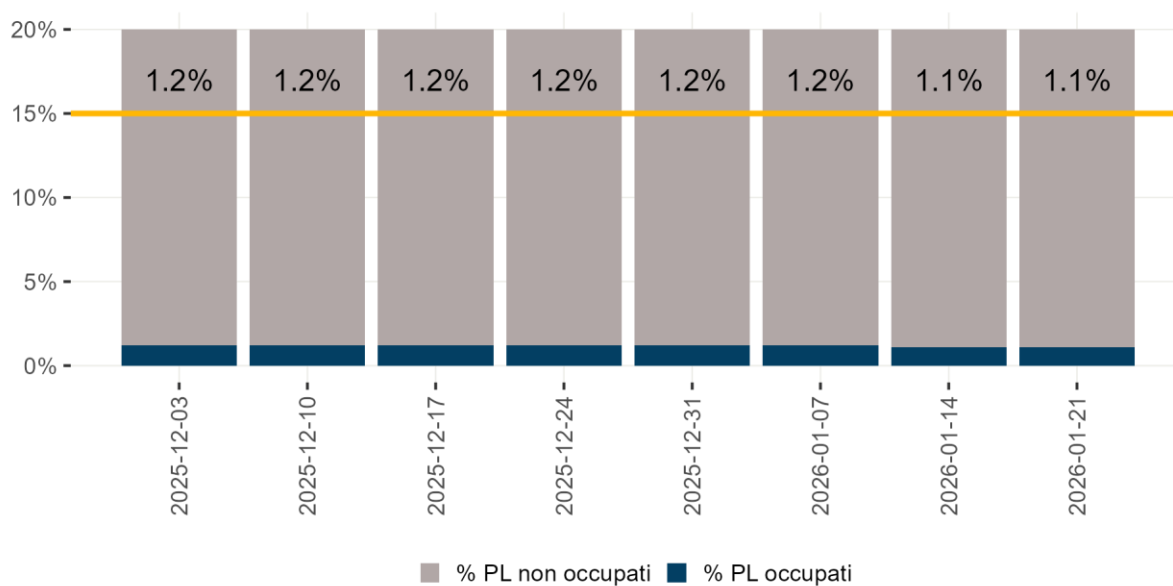

Denominatore: Posti letto totali

Figura 1 - Tasso di occupazione dei posti letto in Area Medica da pazienti con COVID-19 per giorno del monitoraggio settimanale

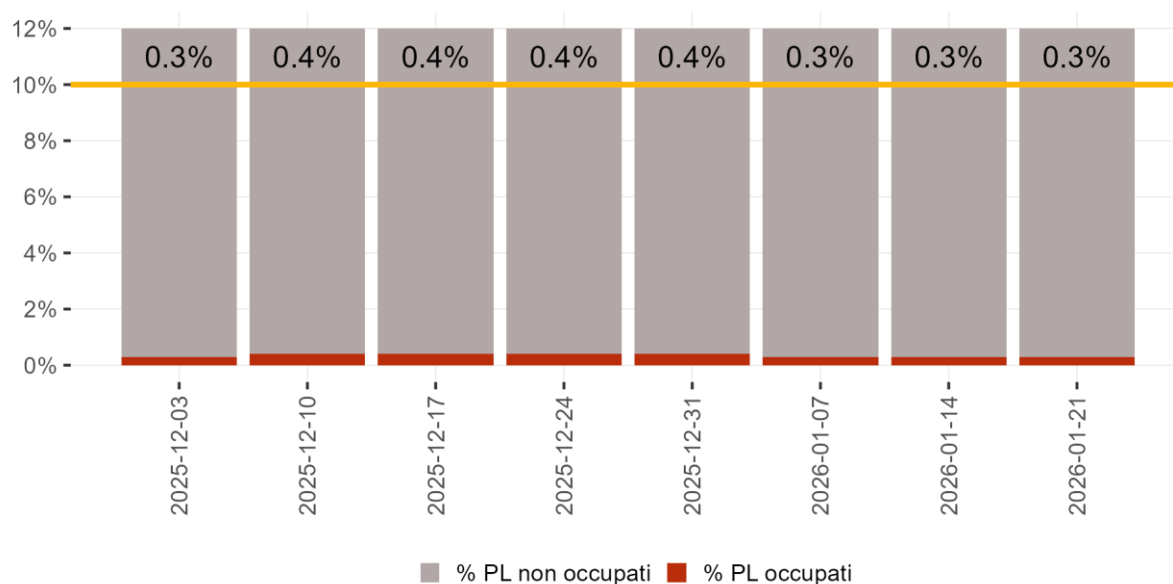

Denominatore: Posti letto totali

Figura 2 - Tasso di occupazione dei posti letto in Terapia Intensiva da pazienti con COVID-19 per giorno del monitoraggio settimanale

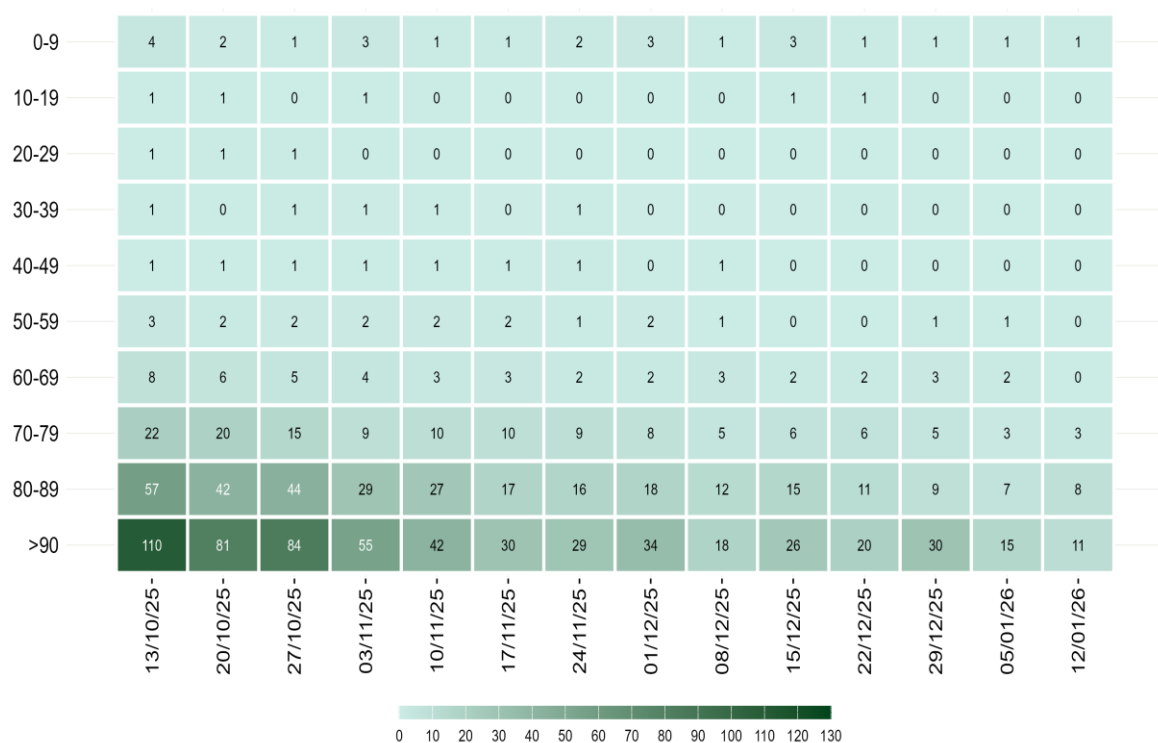

Nota: Il dato relativo alle ultime tre settimane non è consolidato e verosimilmente sottostimato

Figura 3 - Tasso di ospedalizzazione settimanale (per 1.000.000 ab.) per fascia d'età dal 13 ottobre 2025



Nota: Il dato relativo alle ultime tre settimane non è consolidato e verosimilmente sottostimato

Figura 4 - Tasso settimanale di ricovero in terapia intensiva (per 1.000.000 ab.) per fascia d'età partire dal 13 ottobre 2025



Nota: Il dato relativo alle ultime tre settimane non è consolidato e verosimilmente sottostimato

Figura 5 - Tasso settimanale di mortalità (per 1.000.000 ab.) per fascia d'età a partire dal 13 ottobre 2025

Diffusione dell'epidemia



Figura 6 - Andamento giornaliero di Rt ospedalizzazioni nazionale, calcolato con dati estratti il 14 gennaio 2026

Tabella 3 - Incidenza (x100.000 abitanti) di nuove infezioni da SARS-CoV-2 diagnosticate e segnalate nelle ultime 3 settimane

Regione/PA	Numero di casi 15/01/2026 - 21/01/2026	Incidenza* 15/01/2026 - 21/01/2026	Incidenza 08/01/2026 - 14/01/2026	Incidenza 01/01/2026 - 07/01/2026	Variazione relativa rispetto settimana precedente
Abruzzo	1	<0,5	<0,5	0	0
Basilicata	2	<0,5	<0,5	0	0
Calabria	3	<0,5	<0,5	0	0
Campania	19	<0,5	<0,5	0	0
ER	34	1	1	1	0
FVG	16	1	2	2	-50
Lazio	60	1	1	1	0
Liguria	8	1	1	1	0
Lombardia	2 241	23	25	11	-8
Marche	0	0	<0,5	<0,5	0
Molise	0	0	<0,5	<0,5	0
Piemonte	9	<0,5	<0,5	0	0
PA Bolzano	4	1	1	1	0
PA Trento	1	<0,5	<0,5	1	0
Puglia	10	<0,5	<0,5	0	0
Sardegna	0	0	<0,5	<0,5	0
Sicilia	5	<0,5	<0,5	0	0
Toscana	9	<0,5	<0,5	0	0
Umbria	0	0	<0,5	<0,5	0
Valle d'Aosta	0	0	<0,5	<0,5	0
Veneto	15	<0,5	<0,5	2	0
ITALIA	2 437	4	5	2	-20

**Incidenza calcolata come numero di casi diagnosticati e notificati settimanalmente dal giovedì al mercoledì/100.000 abitanti. L'incremento dei casi osservato recentemente nella regione Lombardia riflette esclusivamente un miglioramento della rilevazione dei casi attraverso una maggiore attività di testing e una più completa notifica al sistema di sorveglianza grazie ad un accordo regionale con MMG/PLS per aumentare la capacità diagnostica nell'ambulatorio del MMG/PLS (esecuzione diretta di tamponi covid/flu/RSV) e all'apertura degli "hotspot infettivologici" presidi territoriali per la presa in delle sindromi influenzali, e non rappresenta un aumento dell'incidenza della malattia nella popolazione come evidenziato negli altri indicatori (ricoveri in TI e ricoveri ospedalieri).*

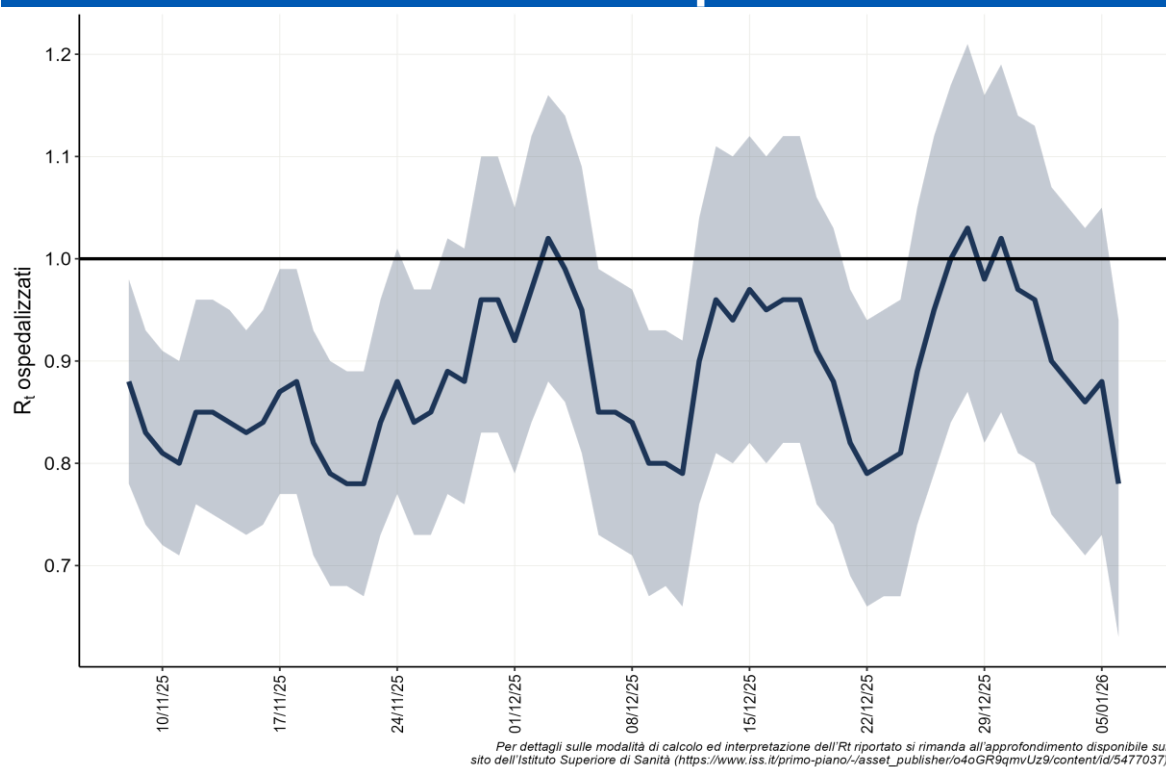
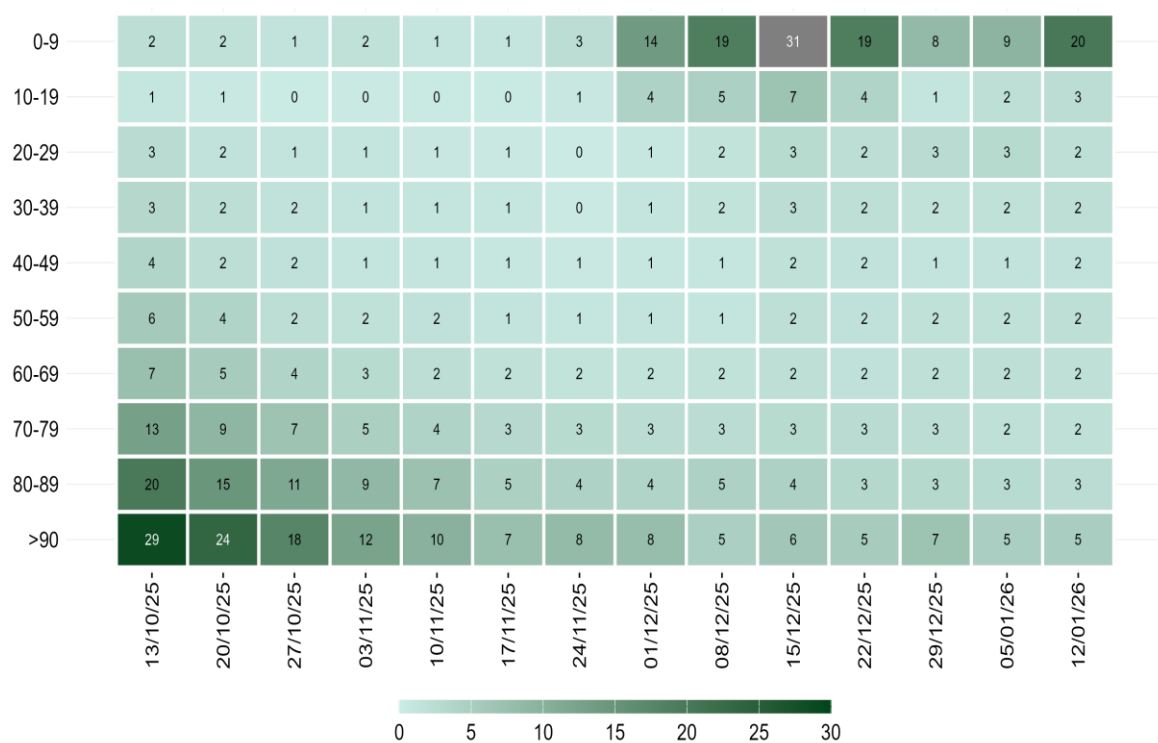

Nota: La data si riferisce al primo giorno di ogni settimana. Il dato relativo alle ultime tre settimane non è consolidato e verosimilmente sottostimato

La distribuzione per età dei casi di infezione da SARS-CoV-2 risente del miglioramento della rilevazione dei casi nella regione Lombardia.

Figura 7 - Incidenza settimanale di infezioni da SARS-CoV-2 per 100.000 abitanti per fascia d'età, a partire dal 13 ottobre 2025

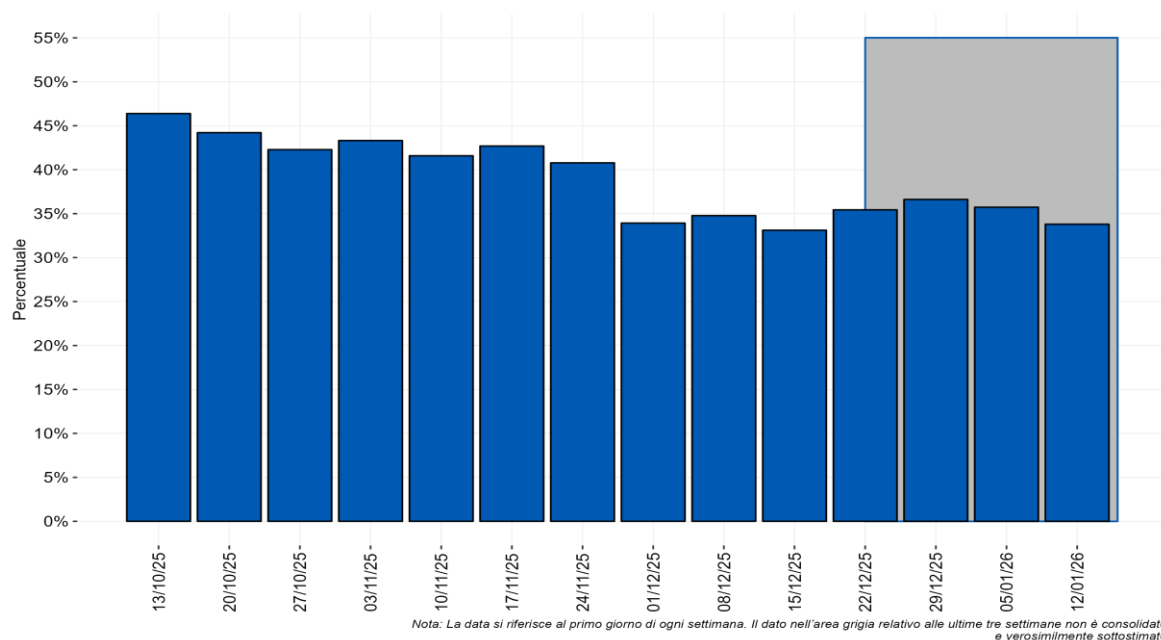

Nota: La data si riferisce al primo giorno di ogni settimana. Il dato nell'area grigia relativo alle ultime tre settimane non è consolidato e verosimilmente sottostimato

Figura 8 - Distribuzione percentuale settimanale delle diagnosi di reinfezione da SARS-CoV-2 sul totale delle diagnosi segnalate per data di prelievo/diagnosi a partire dal 13 ottobre 2025

Monitoraggio delle varianti di SARS-CoV-2

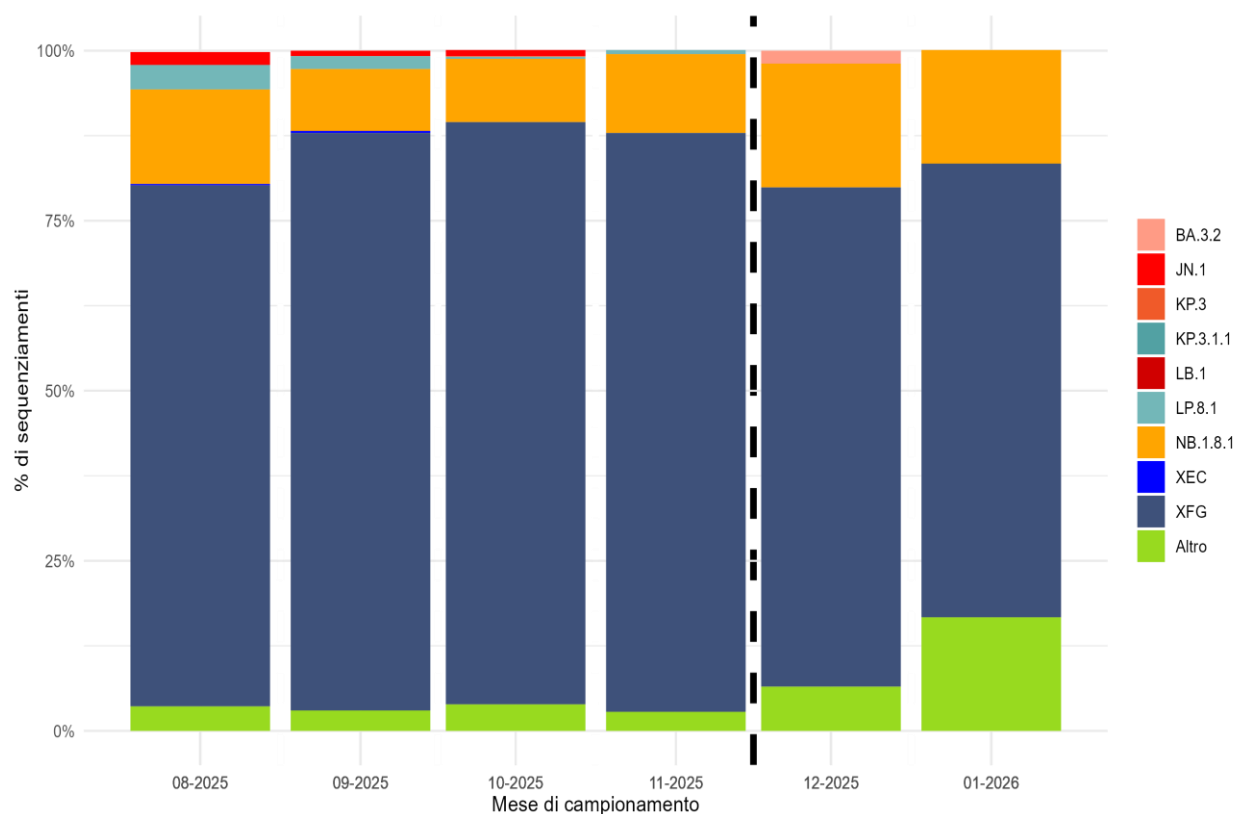

*Nota: I lignaggi riportati comprendono i relativi sotto-lignaggi non soggetti a classificazione specifica (ECDC, WHO).
Il dato dopo la linea tratteggiata deve essere considerato provvisorio.*

Figura 9 - Percentuale (%) dei principali lignaggi di SARS-CoV-2 per mese di campionamento

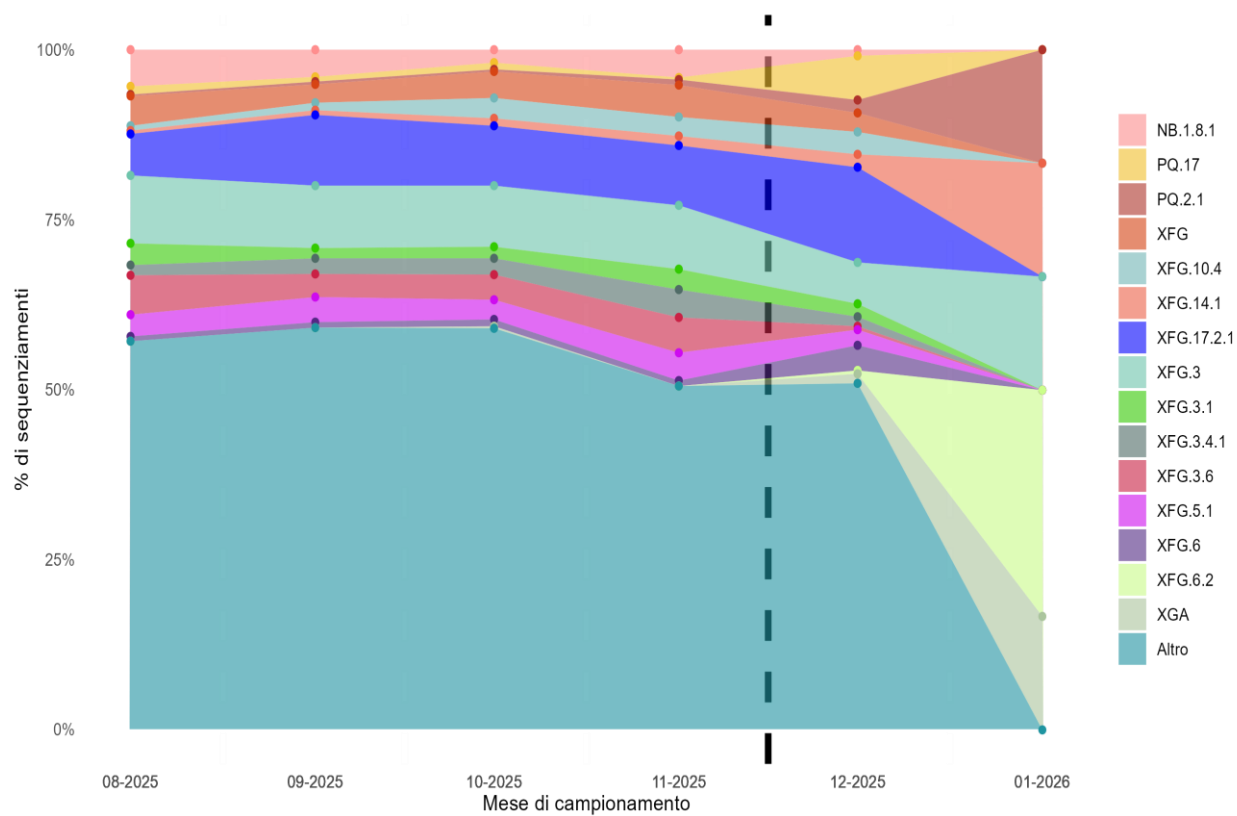

Nota: Sono riportati i sotto-lignaggi con una distribuzione percentuale superiore al 3% in almeno uno dei mesi illustrati.
Il dato dopo la linea tratteggiata deve essere considerato provvisorio.

Figura 10 - Percentuale (%) dei principali sotto-lignaggi di SARS-CoV-2 per mese di campionamento