



Ministero della Salute, Istituto Superiore di Sanità
Cabina di Regia istituita con DM Salute del 29 maggio 2020 e s.m.i.

Monitoraggio Fase 3 Report settimanale

Settimana 144

Monitoraggio Fase 3
(Circolare del Ministero della Salute n. 14253 del 5 maggio 2023)

Acquisizione dati: 04 febbraio 2026

6 febbraio 2026

In evidenza:

Nel periodo di monitoraggio, l'incidenza di nuovi casi identificati e segnalati con infezione da SARS-CoV-2 in Italia è in leggera diminuzione. L'impatto sugli ospedali rimane sostanzialmente stabile e limitato. JN.1, con tutti i suoi sotto-lignaggi e relativi ricombinanti, si conferma predominante; tra questi, XFG risulta prevalente, in accordo con quanto osservato in altri Paesi.

Punti chiave del monitoraggio

Impatto

- Al 04/02/2026 l'occupazione dei posti letto in area medica è pari a 1,1% (650 ricoverati), stabile rispetto alla settimana precedente (1,1% al 28/01/2026) (tab.1, fig.1). Stabile anche l'occupazione dei posti letto in terapia intensiva, pari a 0,3% (22 ricoverati), rispetto alla settimana precedente (0,3% al 28/01/2026) (tab.2, fig.2).
- I tassi di ospedalizzazione (fig.3, fig.4) e mortalità (fig.5) sono maggiori nelle fasce di età più avanzate (tasso di ospedalizzazione nelle fasce 80-89 e >90 anni rispettivamente pari a 4 e 10 per 1.000.000 ab.).

Diffusione

- L'indice di trasmissibilità (R_t) calcolato con dati estratti il 4 febbraio 2026 e basato sui casi con ricovero ospedaliero al 20/01/2026, è pari a 0,93 (0,74-1,15), in lieve aumento rispetto alla settimana precedente ($R_t=0,74$ (0,58-0,93) al 13/01/2026) (fig.6). Per dettagli sulle modalità di calcolo ed interpretazione dell' R_t si rimanda all'approfondimento disponibile sul sito dell'Istituto Superiore di Sanità (https://www.iss.it/coronavirus/-/asset_publisher/1SRKHcCJJQ7E/content/faq-sul-calcolo-del-rt).

• L'incidenza di casi COVID-19 diagnosticati e segnalati nel periodo 29/01/2026 - 04/02/2026 è pari a 3 casi per 100.000 abitanti, in leggera diminuzione rispetto alla settimana precedente (4 casi per 100.000 abitanti nella settimana 22/01/2026 - 28/01/2026) (tab.3). Questo valore, alto rispetto alle settimane precedenti, è legato strettamente all'incremento dei casi osservato recentemente nella regione Lombardia; quest'ultimo riflette esclusivamente un miglioramento della rilevazione dei casi attraverso una maggiore attività di testing e una più completa notifica al sistema di sorveglianza, e non rappresenta un aumento dell'incidenza della malattia nella popolazione.

• L'incidenza settimanale (29/01/2026 - 04/02/2026) dei casi diagnosticati è stabile nella maggior parte delle Regioni/PPAA rispetto alla settimana precedente (tab.3).

• Le fasce di età che registrano il più alto tasso di incidenza settimanale sono 0-9 e >90 anni. La fascia 0-9 anni è quella che più ha risentito del miglioramento della rilevazione dei casi nella regione Lombardia. L'incidenza settimanale è stabile nella maggior parte delle fasce d'età (fig.7). L'età mediana alla diagnosi è di 53 anni, in leggera diminuzione rispetto alla settimana precedente.

- La percentuale di reinfezioni è del 28% circa, stabile rispetto alla settimana precedente (fig.8).

Varianti

• Dati preliminari relativi al mese di gennaio 2026 (al 1/2/2026) evidenziano una predominanza di sequenziamenti attribuibili alla variante sotto monitoraggio XFG (fig.9-10).

• Alla data di estrazione dei dati, risultano depositati in I-Co-Gen 5 sequenziamenti attribuibili alla variante sotto monitoraggio di più recente designazione BA.3.2 (https://cdn.who.int/media/docs/default-source/documents/epp/tracking-sars-cov-2/05122025_ba.3.2_ire.pdf?sfvrsn=a29c3612_4).



Ministero della Salute
Istituto Superiore di Sanità

Indicatori di diffusione e impatto delle infezioni da SARS-CoV-2

Circolare del Ministero della Salute n. 14253 del 5 maggio 2023

Aggiornamento: 4 febbraio 2026 | Data di analisi: 5 febbraio 2026

Indicatori di impatto

Tabella 1 - Numero di posti letto di area medica occupati da pazienti con infezione da SARS-CoV-2 / numero di posti letto totali in Area Medica

Regione/PA	Posti letto occupati area medica 04/02/2026 (A)	Posti letto totali area medica 04/02/2026 (B)	Occupazione (%) area medica 04/02/2026 (C=A/B*100)	Occupazione (%) area medica 28/01/2026
Abruzzo	2	1 382	0.1	0.1
Basilicata	0	333	0.0	0.9
Calabria	0	851	0.0	0.1
Campania	79	3 714	2.1	2.1
ER	277	9 001	3.1	3.2
FVG	6	1 277	0.5	0.6
Lazio	32	6 421	0.5	0.5
Liguria	2	1 251	0.2	0.7
Lombardia	5	10 457	0.0	0.1
Marche	5	973	0.5	0.5
Molise	0	176	0.0	0.0
Piemonte	20	6 794	0.3	0.3
PA Bolzano	7	500	1.4	0.6
PA Trento	4	517	0.8	0.4
Puglia	4	2 024	0.2	0.0
Sardegna	34	1 426	2.4	2.4
Sicilia	93	2 985	3.1	3.1
Toscana	19	5 033	0.4	0.3
Umbria	19	662	2.9	2.9
Valle d'Aosta	0	67	0.0	0.0
Veneto	42	6 000	0.7	0.6
ITALIA	650	61 844	1.1	1.1

Tutti i dati riportati in tabella si riferiscono al mercoledì di ogni settimana. Posti letto totali in Area Medica = posti letto Area Medica COVID attivi pre-emergenza (HSP 14.02.2020) + posti letto Area Medica COVID attivati (aggiuntivi rispetto ai posti letto pre-emergenza) aggiornati al giorno indice.

Tabella 2 - Numero di posti letto di terapia intensiva occupati da pazienti con infezione da SARS-CoV-2 / numero di posti letto totali in Terapia Intensiva

Regione/PA	Posti letto occupati terapia intensiva 04/02/2026 (A)	Posti letto totali terapia intensiva 04/02/2026 (B)	Occupazione (%) terapia intensiva 04/02/2026 (C=A/B*100)	Occupazione (%) terapia intensiva 28/01/2026
Abruzzo	3	181	1.7	1.7
Basilicata	0	79	0.0	0.0
Calabria	0	163	0.0	0.0
Campania	5	486	1.0	1.0
ER	4	889	0.4	0.7
FVG	0	175	0.0	0.0
Lazio	1	943	0.1	0.1
Liguria	0	162	0.0	0.0
Lombardia	1	1 810	0.1	0.1
Marche	0	206	0.0	0.0
Molise	0	39	0.0	0.0
Piemonte	0	628	0.0	0.2
PA Bolzano	0	100	0.0	0.0
PA Trento	0	90	0.0	0.0
Puglia	0	304	0.0	0.0
Sardegna	0	192	0.0	0.0
Sicilia	3	675	0.4	0.4
Toscana	2	570	0.4	0.4
Umbria	0	80	0.0	0.0
Valle d'Aosta	0	13	0.0	0.0
Veneto	3	1 000	0.3	0.4
ITALIA	22	8 785	0.3	0.3

Tutti i dati riportati in tabella si riferiscono al mercoledì di ogni settimana. Posti letto totali in Area Medica = posti letto Area Medica COVID attivi pre-emergenza (HSP 14.02.2020) + posti letto Area Medica COVID attivati (aggiuntivi rispetto ai posti letto pre-emergenza) aggiornati al giorno indice.



Figura 1 - Tasso di occupazione dei posti letto in Area Medica da pazienti con COVID-19 per giorno del monitoraggio settimanale



Figura 2 - Tasso di occupazione dei posti letto in Terapia Intensiva da pazienti con COVID-19 per giorno del monitoraggio settimanale

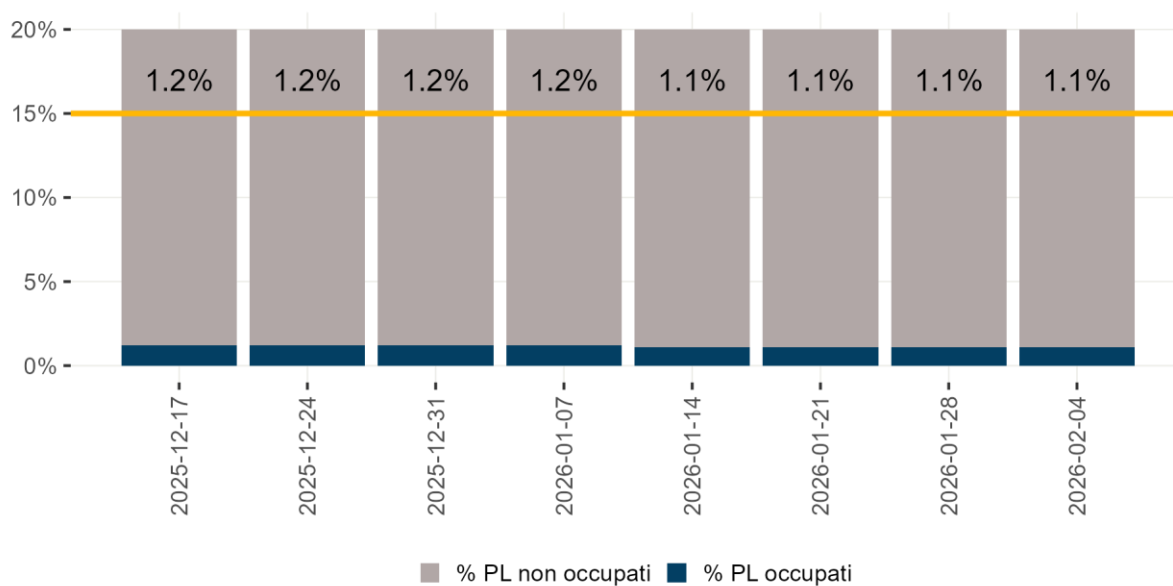

Nota: Il dato relativo alle ultime tre settimane non è consolidato e verosimilmente sottostimato

Figura 3 - Tasso di ospedalizzazione settimanale (per 1.000.000 ab.) per fascia d'età dal 27 ottobre 2025

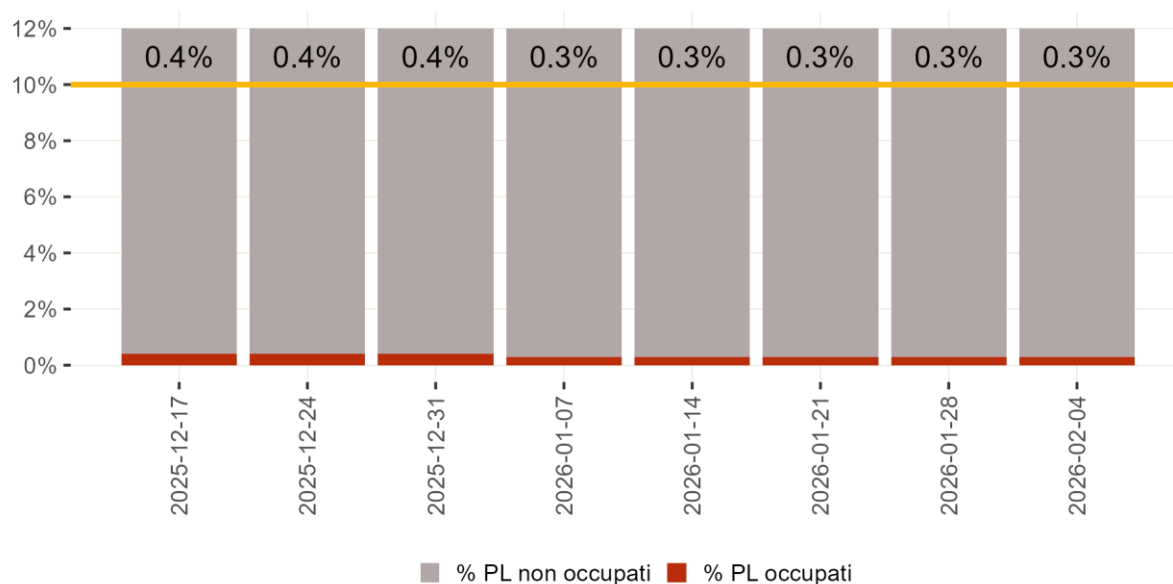

Nota: Il dato relativo alle ultime tre settimane non è consolidato e verosimilmente sottostimato

Figura 4 - Tasso settimanale di ricovero in terapia intensiva (per 1.000.000 ab.) per fascia d'età partire dal 27 ottobre 2025



Nota: Il dato relativo alle ultime tre settimane non è consolidato e verosimilmente sottostimato

Figura 5 - Tasso settimanale di mortalità (per 1.000.000 ab.) per fascia d'età a partire dal 27 ottobre 2025

Diffusione dell'epidemia



Figura 6 - Andamento giornaliero di R_t ospedalizzazioni nazionale, calcolato con dati estratti il 28 gennaio 2026

Tabella 3 - Incidenza (x100.000 abitanti) di nuove infezioni da SARS-CoV-2 diagnosticate e segnalate nelle ultime 3 settimane

Regione/PA	Numero di casi 29/01/2026 - 04/02/2026	Incidenza* 29/01/2026 - 04/02/2026	Incidenza 22/01/2026 - 28/01/2026	Incidenza 15/01/2026 - 21/01/2026	Variazione relativa rispetto settimana precedente
Abruzzo	1	<0,5	<0,5	0	0
Basilicata	0	0	<0,5	<0,5	0
Calabria	5	<0,5	<0,5	0	0
Campania	12	<0,5	<0,5	0	0
ER	43	1	1	1	0
FVG	7	1	1	1	0
Lazio	51	1	1	1	0
Liguria	0	0	<0,5	<0,5	0
Lombardia	1 508	15	20	23	-25
Marche	0	0	<0,5	<0,5	0
Molise	0	0	<0,5	<0,5	0
Piemonte	9	<0,5	<0,5	0	0
PA Bolzano	1	<0,5	<0,5	1	0
PA Trento	2	<0,5	1	0	-100
Puglia	12	<0,5	<0,5	0	0
Sardegna	0	0	<0,5	<0,5	0
Sicilia	0	0	<0,5	<0,5	0
Toscana	15	<0,5	<0,5	0	0
Umbria	0	0	<0,5	<0,5	0
Valle d'Aosta	0	0	<0,5	<0,5	0
Veneto	17	<0,5	<0,5	0	0
ITALIA	1 683	3	4	4	-25

**Incidenza calcolata come numero di casi diagnosticati e notificati settimanalmente dal giovedì al mercoledì/100.000 abitanti.*

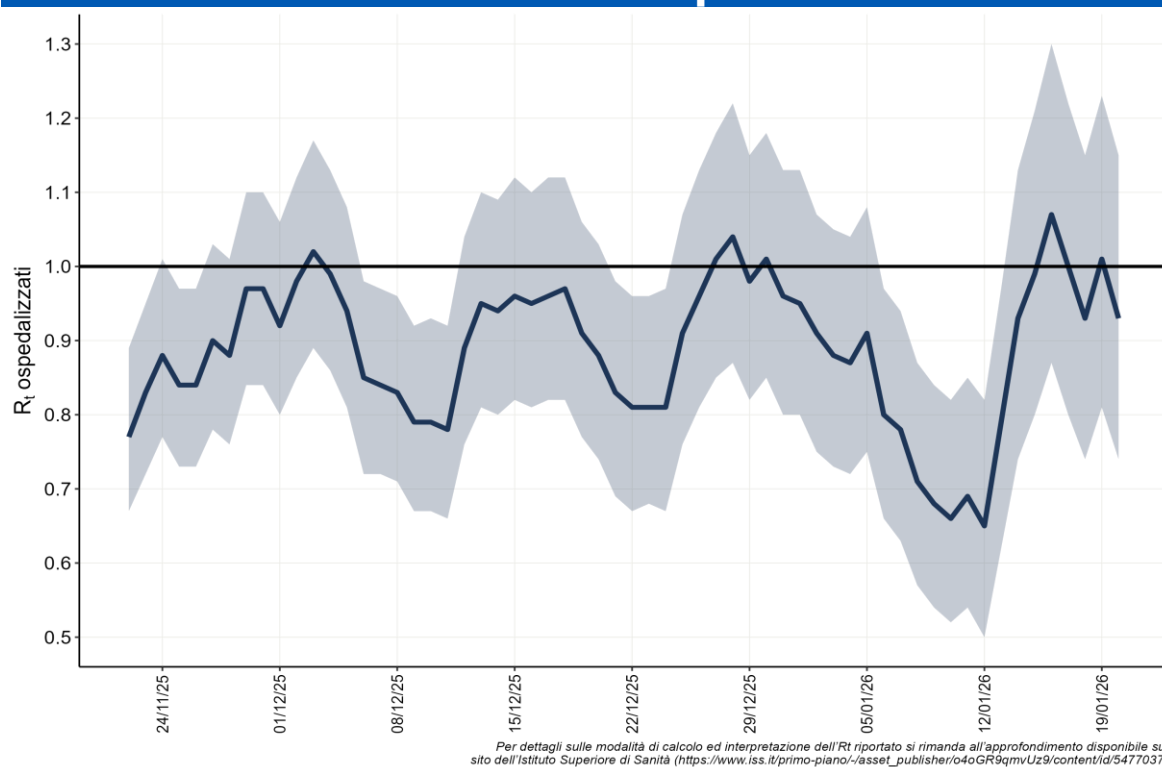
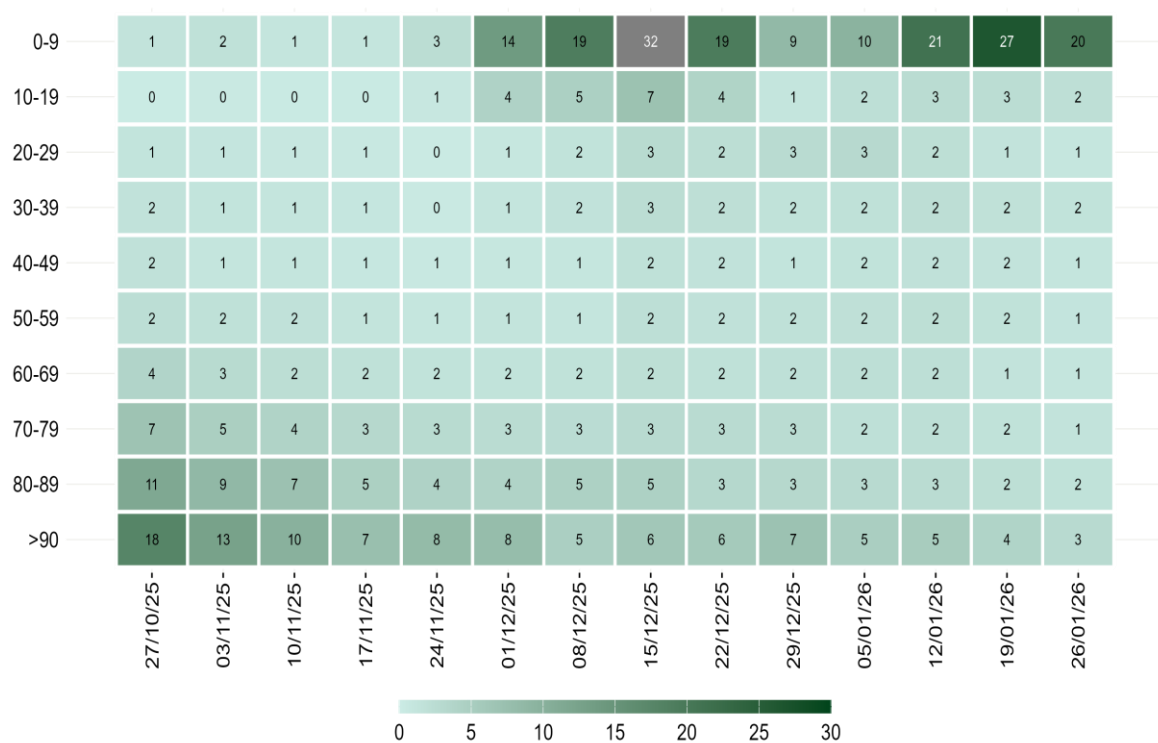

Nota: La data si riferisce al primo giorno di ogni settimana. Il dato relativo alle ultime tre settimane non è consolidato e verosimilmente sottostimato

Figura 7 - Incidenza settimanale di infezioni da SARS-CoV-2 per 100.000 abitanti per fascia d'età, a partire dal 27 ottobre 2025

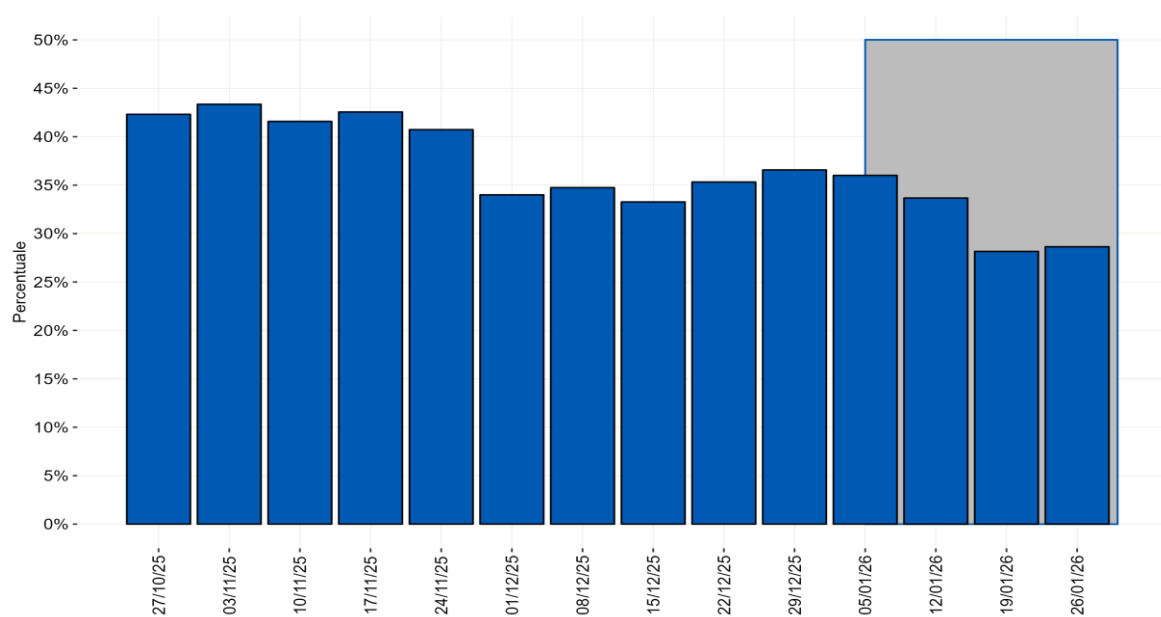

Nota: La data si riferisce al primo giorno di ogni settimana. Il dato nell'area grigia relativo alle ultime tre settimane non è consolidato e verosimilmente sottostimato

Figura 8 - Distribuzione percentuale settimanale delle diagnosi di reinfezione da SARS-CoV-2 sul totale delle diagnosi segnalate per data di prelievo/diagnosi a partire dal 27 ottobre 2025

Monitoraggio delle varianti di SARS-CoV-2

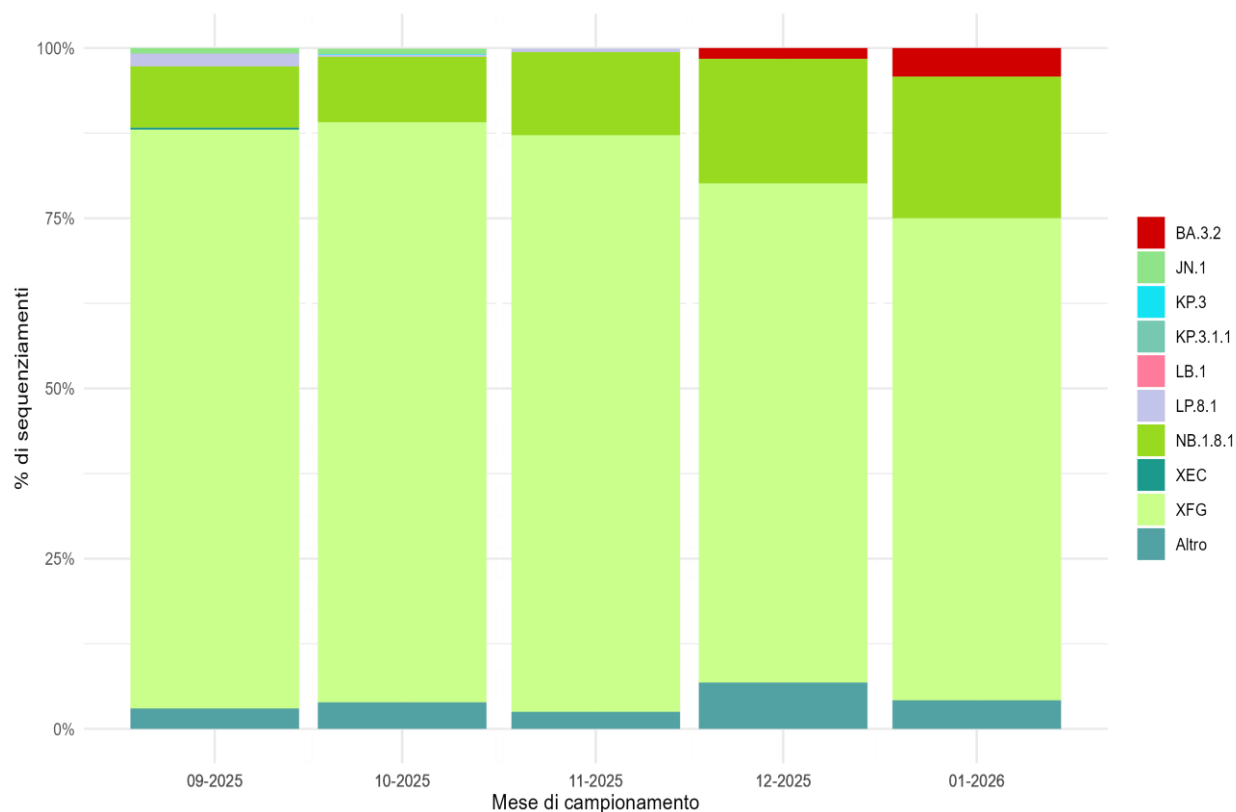

*Nota: I lignaggi riportati comprendono i relativi sotto-lignaggi non soggetti a classificazione specifica (ECDC, WHO).
Il dato dopo la linea tratteggiata deve essere considerato provvisorio.*

Figura 9 - Percentuale (%) dei principali lignaggi di SARS-CoV-2 per mese di campionamento

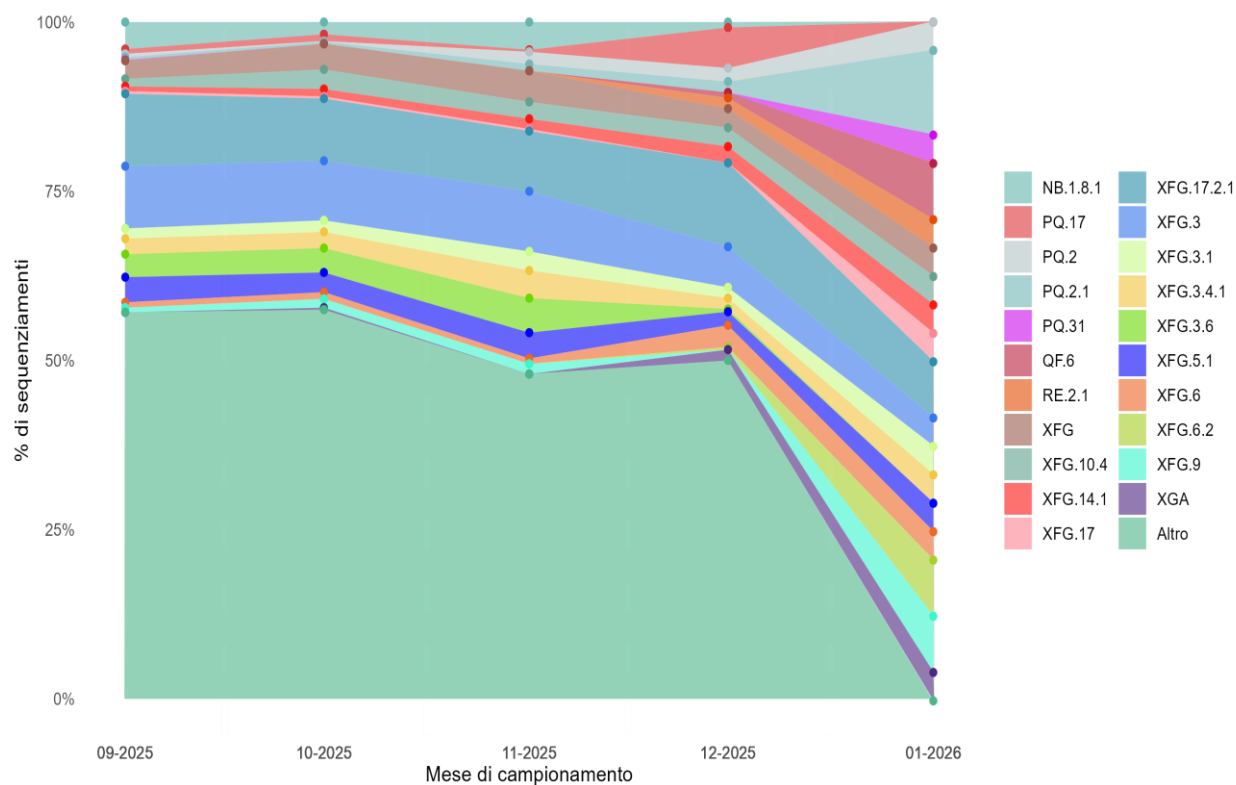

Figura 10 - Percentuale (%) dei principali sotto-lignaggi di SARS-CoV-2 per mese di campionamento