



---

Ministero della Salute, Istituto Superiore di Sanità  
Cabina di Regia istituita con DM Salute del 29 maggio 2020 e s.m.i.

---

# Monitoraggio Fase 3 Report settimanale

## Settimana 156

---

Monitoraggio Fase 3  
(Circolare del Ministero della Salute n. 14253 del 5 maggio 2023)

Acquisizione dati: 29 aprile 2026

---

***30 aprile 2026***

***In evidenza:***

Nel periodo di monitoraggio, l'incidenza di nuovi casi identificati e segnalati con infezione da SARS-CoV-2 in Italia è stabile. L'impatto sugli ospedali rimane sostanzialmente stabile e limitato. Dati relativi al mese di marzo 2026 evidenziano un incremento nella proporzione di sequenziamenti attribuibili alla variante BA.3.2, in accordo con quanto osservato in altri Paesi.

## Punti chiave del monitoraggio

### Impatto

- Al 29/04/2026 l'occupazione dei posti letto in area medica è pari a 0,6% (358 ricoverati), stabile rispetto alla settimana precedente (0,6% al 22/04/2026) (tab.1, fig.1). Stabile anche l'occupazione dei posti letto in terapia intensiva, pari a 0,2% (18 ricoverati), rispetto alla settimana precedente (0,2% al 22/04/2026) (tab.2, fig.2).

### Diffusione

- L'indice di trasmissibilità (Rt) calcolato con dati al 29 aprile 2026 e basato sui casi con ricovero ospedaliero al 14/04/2026, è pari a 0,51 (0,28-0,81), in diminuzione rispetto alla settimana precedente (Rt=1,06 (0,71-1,48) al 07/04/2026) (fig.6). Per dettagli sulle modalità di calcolo ed interpretazione dell'Rt si rimanda all'approfondimento disponibile sul sito dell'Istituto Superiore di Sanità ([https://www.iss.it/coronavirus/-/asset\\_publisher/1SRKHcCJJQ7E/content/faq-sul-calcolo-del-rt](https://www.iss.it/coronavirus/-/asset_publisher/1SRKHcCJJQ7E/content/faq-sul-calcolo-del-rt)).

- L'incidenza di casi COVID-19 diagnosticati e segnalati nel periodo 23/04/2026 - 29/04/2026 è inferiore a 0,5 casi per 100.000 abitanti, stabile rispetto alla settimana precedente (<0,5 casi per 100.000 abitanti nella settimana 16/04/2026 - 22/04/2026) (tab.3).

- L'incidenza settimanale (23/04/2026 - 29/04/2026) dei casi diagnosticati è stabile nella maggior parte delle Regioni/PPAA rispetto alla settimana precedente (tab.3).

- Le fasce di età che registrano il più alto tasso di incidenza settimanale sono le fasce 0-9 e >90 anni. La fascia 0-9 anni è quella che più ha risentito di un miglioramento della rilevazione dei casi nella regione Lombardia. L'incidenza settimanale è stabile nella maggior parte delle fasce d'età (fig.7). L'età mediana alla diagnosi è di 17 anni, in diminuzione rispetto alla settimana precedente.

- La percentuale di reinfezioni è del 34,1%, in aumento rispetto alla settimana precedente (fig.8).

### Varianti

- In base ai dati di sequenziamento presenti nella piattaforma nazionale I-Co-Gen, nell'ultimo mese di campionamento consolidato (marzo 2026, dati al 26/04/2026) si evidenzia una predominanza di sequenziamenti attribuibili alla variante sotto monitoraggio BA.3.2 (74%), seguita dalle varianti XFG (17%) e NB.1.8.1 (4%) (fig.9).

- Tra i diversi lignaggi identificati nel mese di marzo 2026, RE.2.1 risulta prevalente (32%) (fig.10).



---

Ministero della Salute  
Istituto Superiore di Sanità

---

# Indicatori di diffusione e impatto delle infezioni da SARS-CoV-2

---

Circolare del Ministero della Salute n. 14253 del 5 maggio 2023

---

**Aggiornamento: 29 aprile 2026 | Data di analisi: 30 aprile 2026**

## Indicatori di impatto

**Tabella 1 - Numero di posti letto di area medica occupati da pazienti con infezione da SARS-CoV-2 / numero di posti letto totali in Area Medica**

Regione/PA	Posti letto occupati area medica 29/04/2026 (A)	Posti letto totali area medica 29/04/2026 (B)	Occupazione (%) area medica 29/04/2026 (C=A/B*100)	Occupazione (%) area medica 22/04/2026
Abruzzo	1	1 382	0.1	0.0
Basilicata	0	3 102	0.0	0.0
Calabria	0	851	0.0	0.0
Campania	79	3 714	2.1	2.1
ER	16	9 001	0.2	0.2
FVG	7	1 277	0.5	1.0
Lazio	32	6 421	0.5	0.5
Liguria	3	1 251	0.2	0.2
Lombardia	2	10 457	0.0	0.0
Marche	2	973	0.2	0.2
Molise	0	176	0.0	0.0
Piemonte	18	6 794	0.3	0.3
PA Bolzano	0	500	0.0	0.0
PA Trento	0	517	0.0	0.0
Puglia	0	2 024	0.0	0.0
Sardegna	34	1 426	2.4	2.4
Sicilia	93	2 985	3.1	3.1
Toscana	14	5 033	0.3	0.3
Umbria	19	662	2.9	2.9
Valle d'Aosta	0	67	0.0	0.0
Veneto	38	6 000	0.6	0.6
<b>ITALIA</b>	<b>358</b>	<b>64 613</b>	<b>0.6</b>	<b>0.6</b>

*Tutti i dati riportati in tabella si riferiscono al mercoledì di ogni settimana. Posti letto totali in Area Medica = posti letto Area Medica COVID attivi pre-emergenza (HSP 14.02.2020) + posti letto Area Medica COVID attivati (aggiuntivi rispetto ai posti letto pre-emergenza) aggiornati al giorno indice.*

**Tabella 2 - Numero di posti letto di terapia intensiva occupati da pazienti con infezione da SARS-CoV-2 / numero di posti letto totali in Terapia Intensiva**

Regione/PA	Posti letto occupati terapia intensiva 29/04/2026 (A)	Posti letto totali terapia intensiva 29/04/2026 (B)	Occupazione (%) terapia intensiva 29/04/2026 (C=A/B*100)	Occupazione (%) terapia intensiva 22/04/2026
Abruzzo	4	181	2.2	2.2
Basilicata	0	429	0.0	0.0
Calabria	0	163	0.0	0.0
Campania	5	486	1.0	1.0
ER	0	889	0.0	0.0
FVG	0	175	0.0	0.0
Lazio	1	943	0.1	0.1
Liguria	0	162	0.0	0.0
Lombardia	0	1 810	0.0	0.0
Marche	0	206	0.0	0.0
Molise	0	39	0.0	0.0
Piemonte	0	628	0.0	0.0
PA Bolzano	0	100	0.0	0.0
PA Trento	0	90	0.0	0.0
Puglia	0	304	0.0	0.0
Sardegna	0	192	0.0	0.0
Sicilia	3	675	0.4	0.4
Toscana	2	570	0.4	0.4
Umbria	0	80	0.0	0.0
Valle d'Aosta	0	13	0.0	0.0
Veneto	3	1 000	0.3	0.3
<b>ITALIA</b>	<b>18</b>	<b>9 135</b>	<b>0.2</b>	<b>0.2</b>

*Tutti i dati riportati in tabella si riferiscono al mercoledì di ogni settimana. Posti letto totali in Area Medica = posti letto Area Medica COVID attivi pre-emergenza (HSP 14.02.2020) + posti letto Area Medica COVID attivati (aggiuntivi rispetto ai posti letto pre-emergenza) aggiornati al giorno indice.*

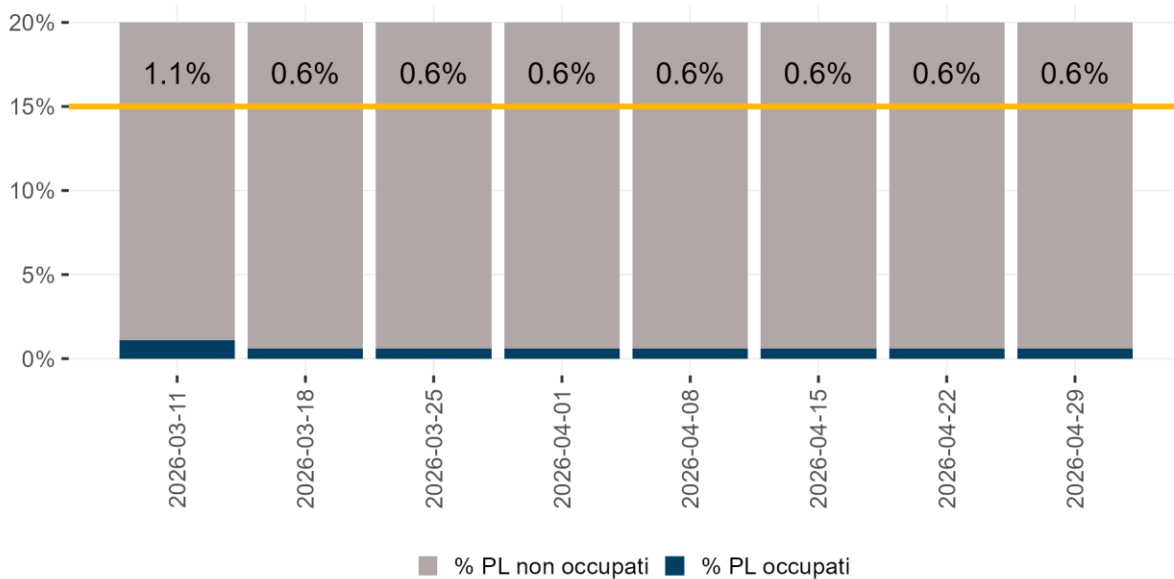

Denominatore: Posti letto totali

**Figura 1 - Tasso di occupazione dei posti letto in Area Medica da pazienti con COVID-19 per giorno del monitoraggio settimanale**

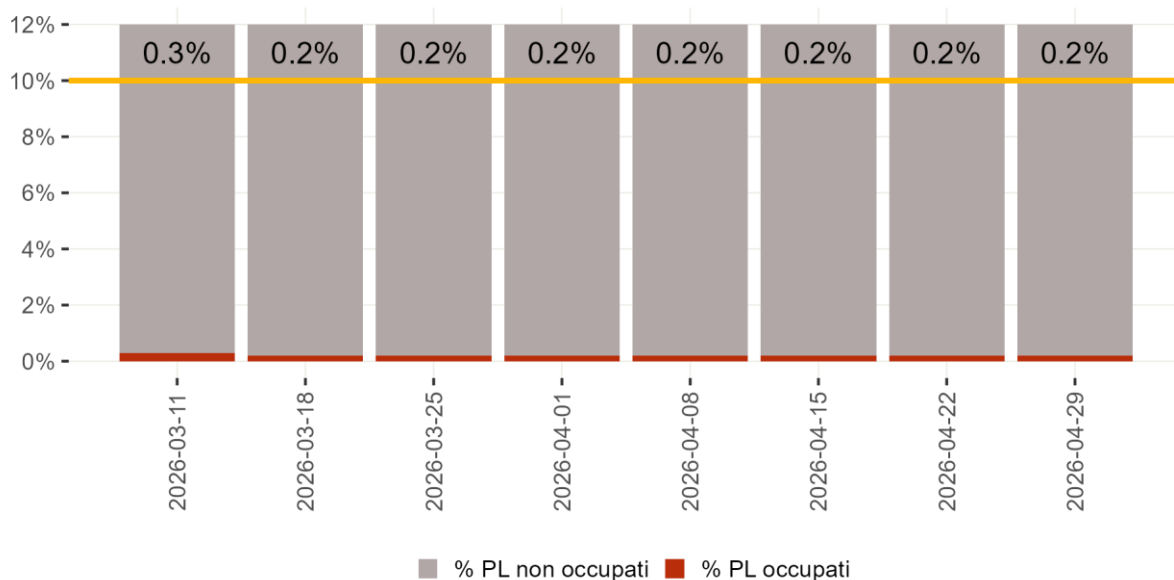

Denominatore: Posti letto totali

**Figura 2 - Tasso di occupazione dei posti letto in Terapia Intensiva da pazienti con COVID-19 per giorno del monitoraggio settimanale**



Nota: Il dato relativo alle ultime tre settimane non è consolidato e verosimilmente sottostimato

**Figura 3 - Tasso di ospedalizzazione settimanale (per 1.000.000 ab.) per fascia d'età dal 26 gennaio 2026**

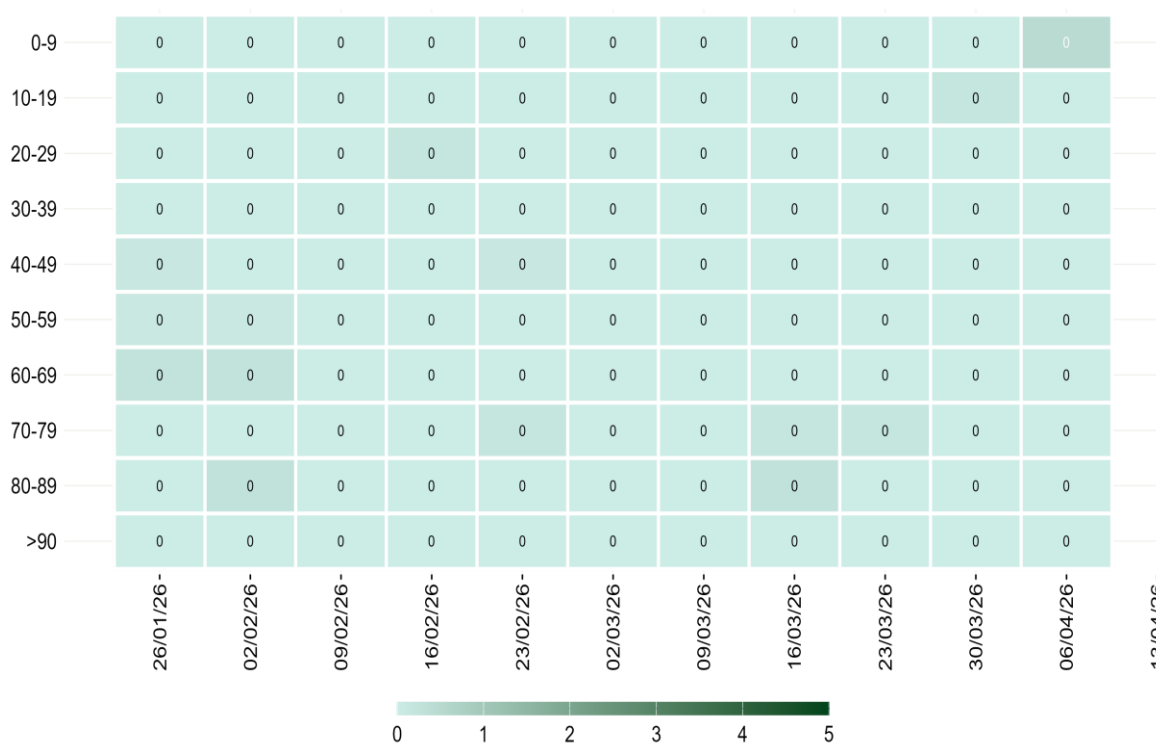

Nota: Il dato relativo alle ultime tre settimane non è consolidato e verosimilmente sottostimato

**Figura 4 - Tasso settimanale di ricovero in terapia intensiva (per 1.000.000 ab.) per fascia d'età partire dal 26 gennaio 2026**

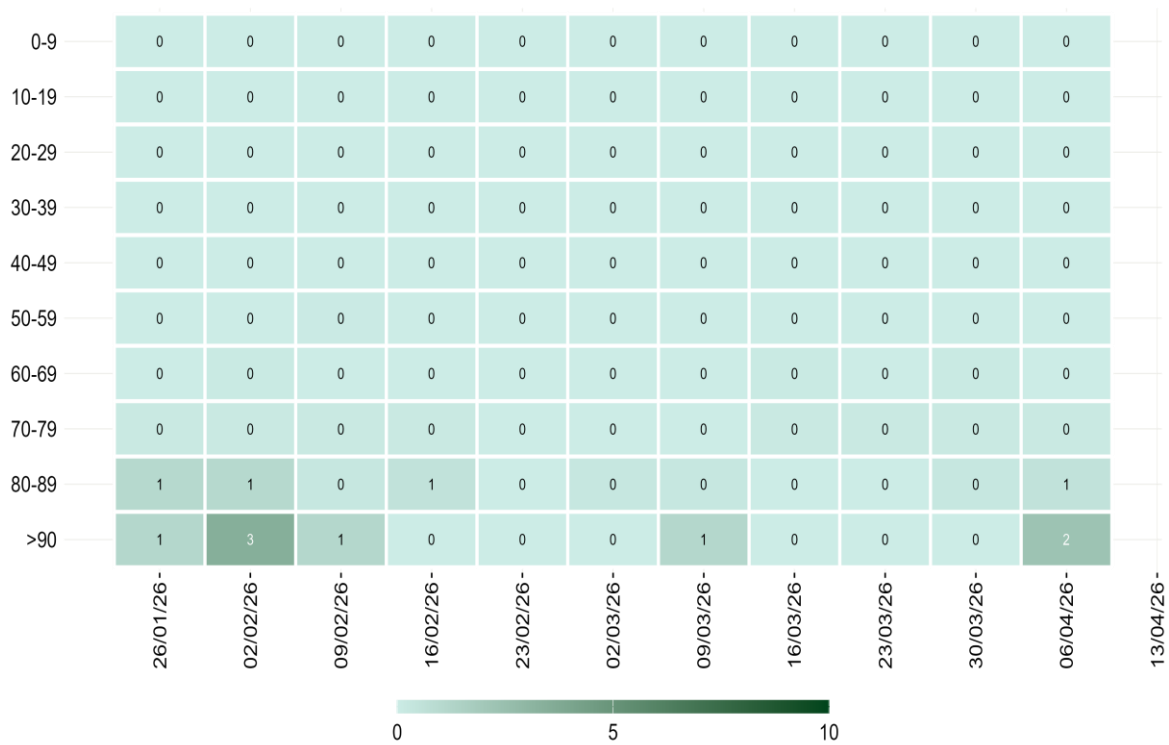

*Nota: Il dato relativo alle ultime tre settimane non è consolidato e verosimilmente sottostimato*

**Figura 5 - Tasso settimanale di mortalità (per 1.000.000 ab.) per fascia d'età a partire dal 26 gennaio 2026**

## Diffusione dell'epidemia

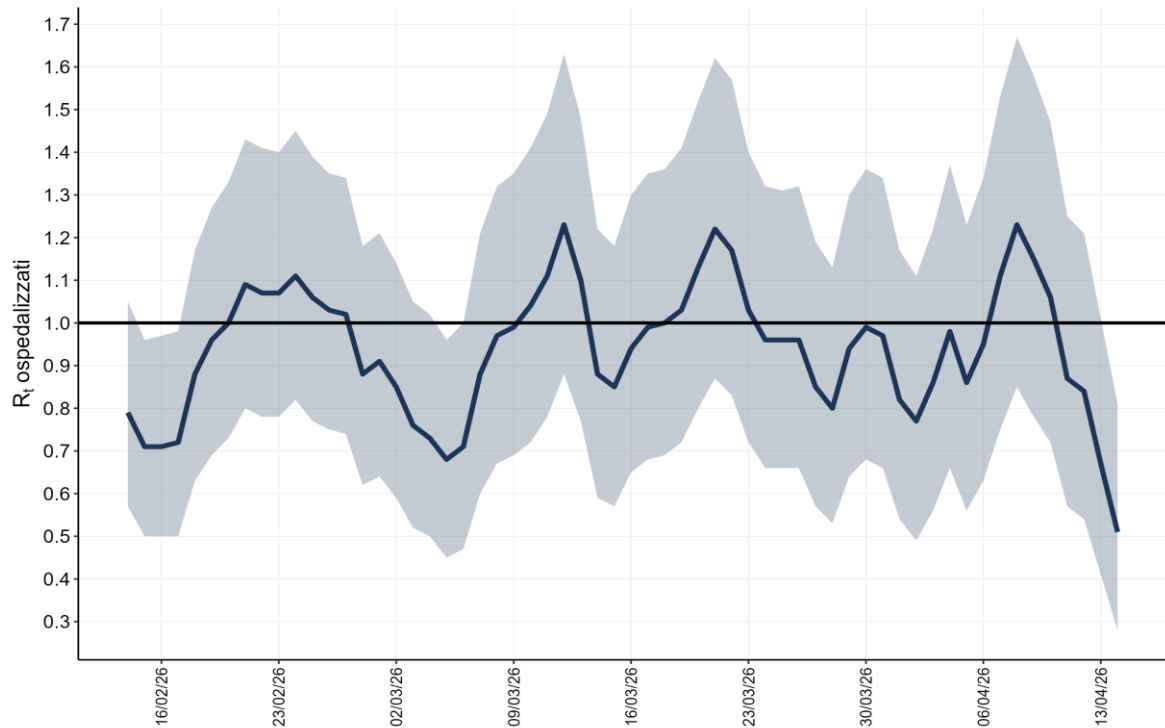

Per dettagli sulle modalità di calcolo ed interpretazione dell'Rt riportato si rimanda all'approfondimento disponibile sul sito dell'Istituto Superiore di Sanità ([https://www.iss.it/primo-piano/-/asset\\_publisher/o4oGR9qmvUz9/contentId/5477037](https://www.iss.it/primo-piano/-/asset_publisher/o4oGR9qmvUz9/contentId/5477037))

**Figura 6 - Andamento giornaliero di Rt ospedalizzazioni nazionale, calcolato con dati estratti il 22 aprile 2026**

**Tabella 3 - Incidenza (x100.000 abitanti) di nuove infezioni da SARS-CoV-2 diagnosticate e segnalate nelle ultime 3 settimane**

Regione/PA	Numero di casi 23/04/2026 - 29/04/2026	Incidenza* 23/04/2026 - 29/04/2026	Incidenza 16/04/2026 - 22/04/2026	Incidenza 09/04/2026 - 15/04/2026	Variazione relativa rispetto settimana precedente
Abruzzo	1	<0,5	<0,5	0	0
Basilicata	0	0	<0,5	<0,5	0
Calabria	2	<0,5	<0,5	0	0
Campania	12	<0,5	<0,5	0	0
ER	3	<0,5	<0,5	0	0
FVG	3	<0,5	1	0	-100
Lazio	31	1	<0,5	1	-
Liguria	0	0	<0,5	<0,5	0
Lombardia	89	1	1	2	0
Marche	0	0	<0,5	<0,5	0
Molise	0	0	<0,5	<0,5	0
Piemonte	3	<0,5	<0,5	0	0
PA Bolzano	0	0	<0,5	<0,5	0
PA Trento	0	0	<0,5	<0,5	0
Puglia	8	<0,5	<0,5	0	0
Sardegna	0	0	<0,5	<0,5	0
Sicilia	0	0	<0,5	<0,5	0
Toscana	1	<0,5	<0,5	0	0
Umbria	0	0	<0,5	<0,5	0
Valle d'Aosta	0	0	<0,5	<0,5	0
Veneto	3	<0,5	<0,5	0	0
<b>ITALIA</b>	<b>156</b>	<b>&lt;0,5</b>	<b>&lt;0,5</b>	<b>0</b>	<b>0</b>

*\*Incidenza calcolata come numero di casi diagnosticati e notificati settimanalmente dal giovedì al mercoledì/100.000 abitanti.*



Nota: La data si riferisce al primo giorno di ogni settimana. Il dato relativo alle ultime tre settimane non è consolidato e verosimilmente sottostimato

**Figura 7 - Incidenza settimanale di infezioni da SARS-CoV-2 per 100.000 abitanti per fascia d'età, a partire dal 26 gennaio 2026**

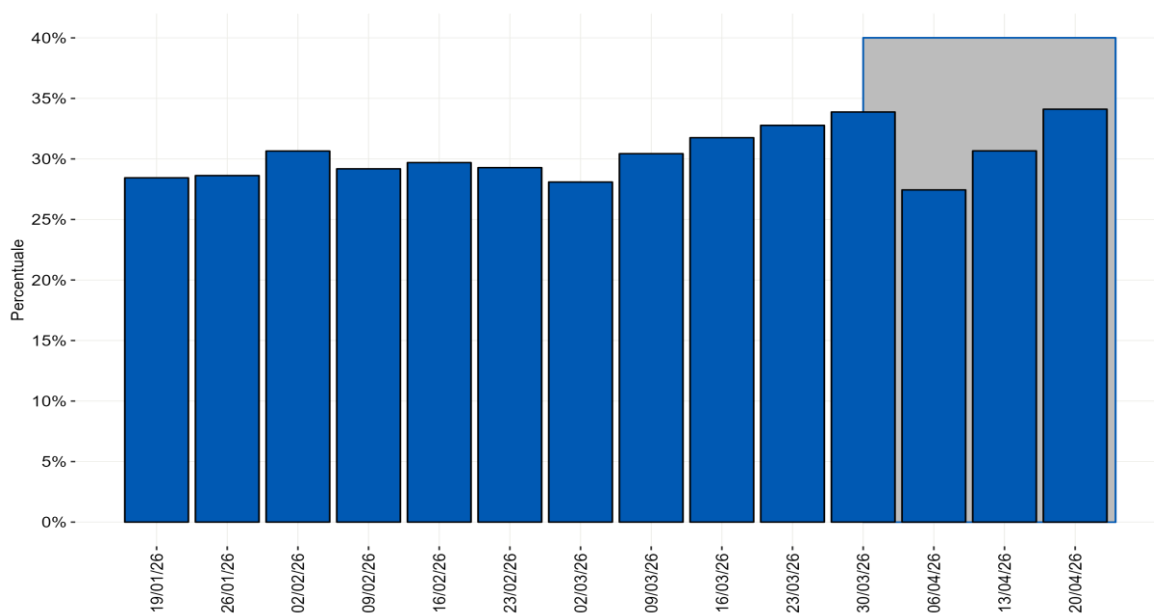

Nota: La data si riferisce al primo giorno di ogni settimana. Il dato nell'area grigia relativo alle ultime tre settimane non è consolidato e verosimilmente sottostimato

**Figura 8 - Distribuzione percentuale settimanale delle diagnosi di reinfezione da SARS-CoV-2 sul totale delle diagnosi segnalate per data di prelievo/diagnosi a partire dal 26 gennaio 2026**

## Monitoraggio delle varianti di SARS-CoV-2

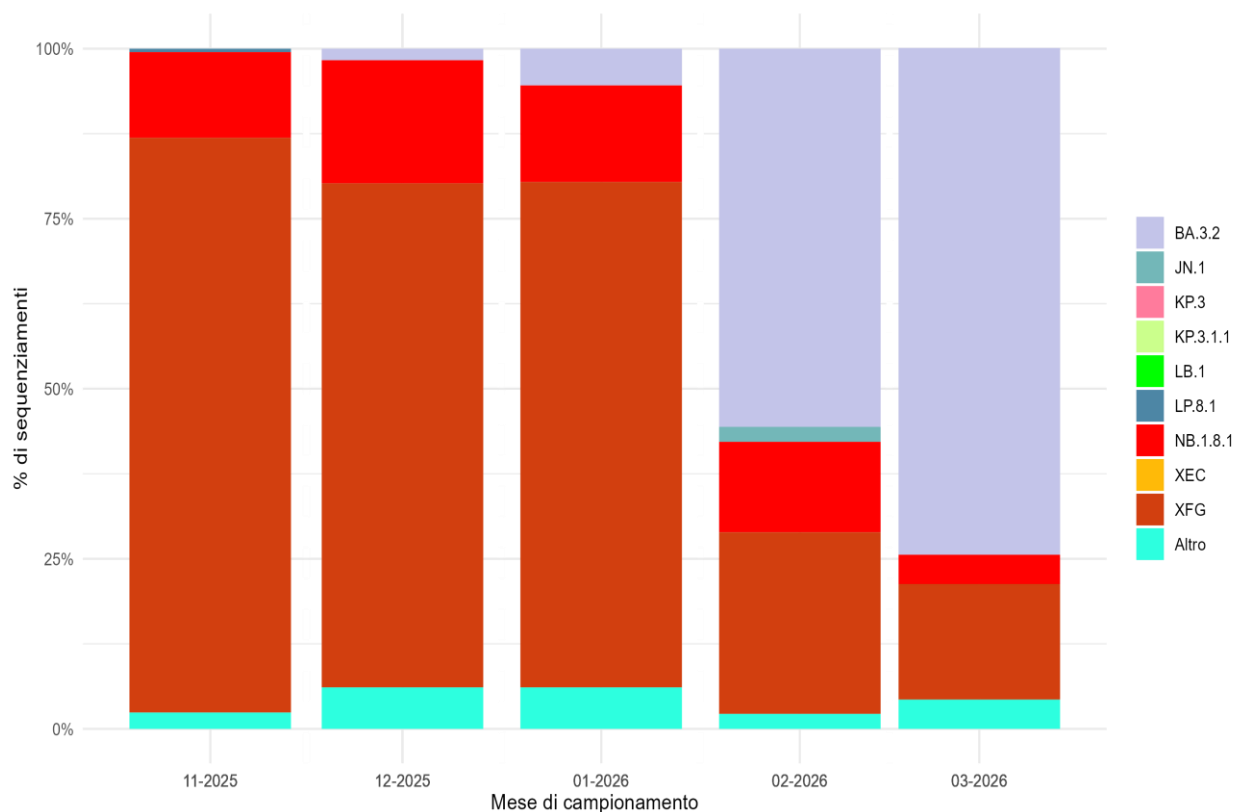

*Nota: I lignaggi riportati comprendono i relativi sotto-lignaggi non soggetti a classificazione specifica (ECDC, WHO).  
Il dato dopo la linea tratteggiata deve essere considerato provvisorio.*

**Figura 9 - Percentuale (%) dei principali lignaggi di SARS-CoV-2 per mese di campionamento**

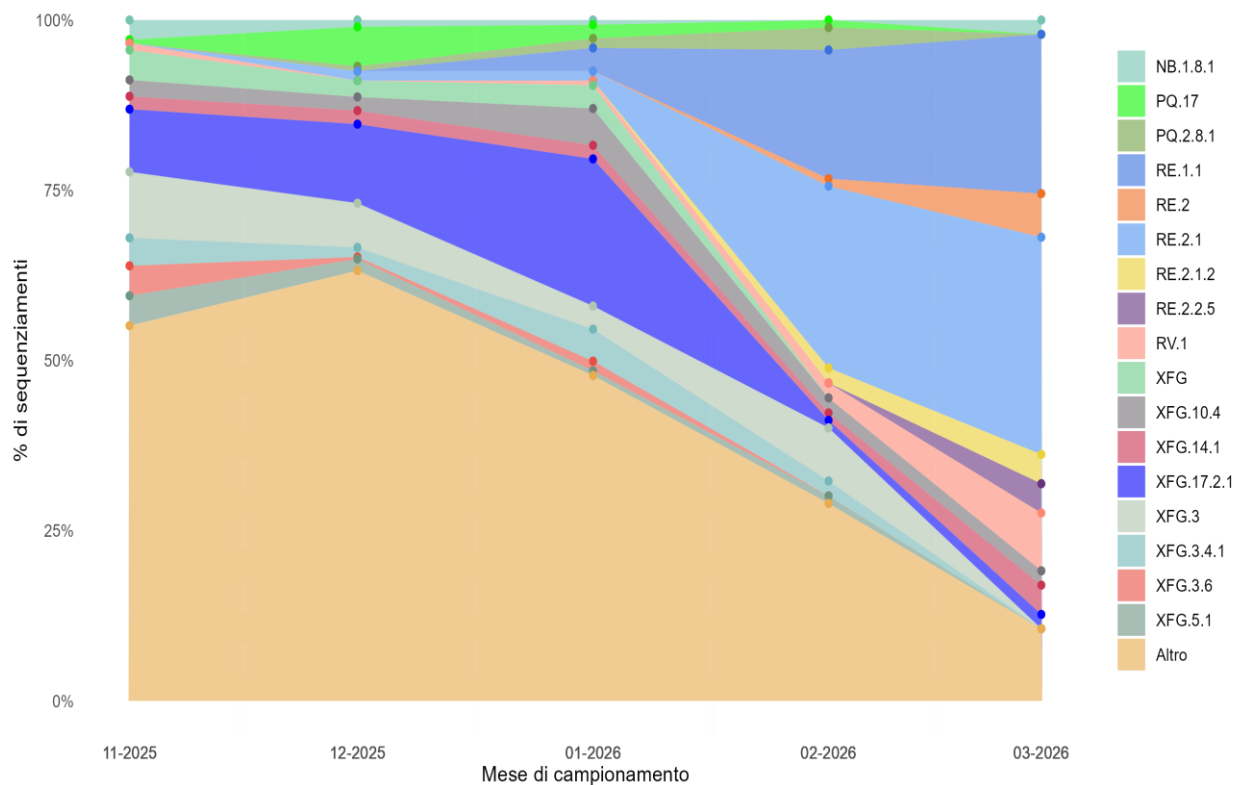

*Nota: Sono riportati i sotto-lignaggi con una distribuzione percentuale superiore al 3% in almeno uno dei mesi illustrati.  
Il dato dopo la linea tratteggiata deve essere considerato provvisorio.*

**Figura 10 - Percentuale (%) dei principali sotto-lignaggi di SARS-CoV-2 per mese di campionamento**