



Ministero della Salute, Istituto Superiore di Sanità
Cabina di Regia istituita con DM Salute del 29 maggio 2020 e s.m.i.

Monitoraggio Fase 3 Report settimanale

Settimana 62

Monitoraggio Fase 3
(Circolare del Ministero della Salute n. 14253 del 5 maggio 2023)

Acquisizione dati: 10 luglio 2024

12 luglio 2024

In evidenza:

Nel periodo di monitoraggio l'incidenza di nuovi casi con infezione da SARS-CoV-2 identificati e segnalati in Italia è in lieve aumento, ma si attesta sempre a livelli molto bassi. L'impatto sugli ospedali è sostanzialmente stabile e limitato. La variante JN.1, con tutti i suoi sotto-lignaggi, si conferma predominante, in accordo con quanto osservato in altri Paesi.

Punti chiave del monitoraggio

Impatto

- Al 10/07/2024 l'occupazione dei posti letto in area medica è pari a 1,6% (1006 ricoverati), sostanzialmente stabile rispetto alla settimana precedente (1,4% al 03/07/2024) (tab.1, fig.1). Sostanzialmente stabile anche l'occupazione dei posti letto in terapia intensiva, pari a 0,5% (43 ricoverati), rispetto alla settimana precedente (0,4% al 03/07/2024) (tab.2, fig.2).

- I tassi di ospedalizzazione (fig.3, fig.4) e mortalità (fig.5) sono più elevati nelle fasce di età più alte (tasso di ospedalizzazione nelle fasce 80-89 e >90 anni rispettivamente pari a 21 e 40 per 1.000.000 ab., tasso di ricovero in terapia intensiva nelle fasce 80-89 e >90 anni pari a 1 per 1.000.000 ab. e tasso di mortalità nelle fasce 80-89 e >90 anni rispettivamente pari a 2 e 4 per 1.000.000 ab.).

Diffusione

- L'indice di trasmissibilità (Rt) calcolato con dati aggiornati al 10 luglio 2024 e basato sui casi con ricovero ospedaliero, al 02/07/2024 è pari a 1,00 (0,88–1,12), sostanzialmente stabile rispetto alla settimana precedente (Rt=1,04 (0,91–1,18) al 25/06/2024) (fig.6). Per dettagli sulle modalità di calcolo ed interpretazione dell'Rt si rimanda all'approfondimento disponibile sul sito dell'Istituto Superiore di Sanità (https://www.iss.it/coronavirus/-/asset_publisher/1SRKHcCJJQ7E/content/fag-sul-calcolo-del-rt).

- L'incidenza di casi COVID-19 diagnosticati e segnalati nel periodo 04/07/2024 – 10/07/2024 è pari a 9,4 casi per 100.000 abitanti, in lieve aumento rispetto alla settimana precedente, seppur rimanendo bassa (6,5 casi per 100.000 abitanti nella settimana 27/06/2024 – 03/07/2024) (tab.3).

- L'incidenza settimanale (04/07/2024 – 10/07/2024) dei casi diagnosticati e segnalati risulta in aumento nella maggior parte delle Regioni/PPAA rispetto alla settimana precedente. L'incidenza più elevata è stata riportata nella regione Lazio (18 casi per 100.000 abitanti) e la più bassa nelle Marche (<0,5 casi per 100.000 abitanti) (tab.3).

- Le fasce di età che registrano il più alto tasso di incidenza settimanale sono 80-89 e >90 anni. L'incidenza settimanale è stabile nella maggior parte delle fasce d'età (fig.7). L'età mediana alla diagnosi è di 62 anni, stabile rispetto alla settimana precedente.

- La percentuale di reinfezioni è il 48% circa, in lieve aumento rispetto alla settimana precedente (fig.8).

Varianti

- In considerazione dell'attuale situazione epidemiologica e del conseguente ridotto numero di campioni sequenziati presenti in I-Co-Gen, le stime di prevalenza delle varianti saranno fornite su base mensile anziché settimanale.



Ministero della Salute
Istituto Superiore di Sanità

Indicatori di diffusione e impatto delle infezioni da SARS-CoV-2

Circolare del Ministero della Salute n. 14253 del 5 maggio 2023

Aggiornamento: 10 luglio 2024 | Data di analisi: 11 luglio 2024

Indicatori di impatto

Tabella 1 - Numero di posti letto di area medica occupati da pazienti con infezione da SARS-CoV-2 / numero di posti letto totali in Area Medica

Regione/PA	Posti letto occupati area medica 10/07/2024 (A)	Posti letto totali area medica 10/07/2024 (B)	Occupazione (%) area medica 10/07/2024 (C=A/B*100)	Occupazione (%) area medica 03/07/2024
Abruzzo	4	1 382	0.3	0.4
Basilicata	4	333	1.2	0.0
Calabria	6	869	0.7	0.5
Campania	84	3 714	2.3	2.0
ER	99	9 001	1.1	1.2
FVG	17	1 277	1.3	1.8
Lazio	125	6 421	1.9	1.6
Liguria	48	1 251	3.8	2.6
Lombardia	82	10 457	0.8	0.6
Marche	10	973	1.0	0.9
Molise	0	176	0.0	0.0
Piemonte	97	6 794	1.4	1.2
PA Bolzano	2	500	0.4	0.0
PA Trento	13	517	2.5	0.6
Puglia	7	2 139	0.3	0.1
Sardegna	23	1 426	1.6	1.6
Sicilia	88	2 946	3.0	2.1
Toscana	99	5 033	2.0	1.4
Umbria	8	662	1.2	1.8
Valle d'Aosta	0	67	0.0	0.0
Veneto	190	6 000	3.2	3.0
ITALIA	1 006	61 938	1.6	1.4

Tutti i dati riportati in tabella si riferiscono al mercoledì di ogni settimana. Posti letto totali in Area Medica = posti letto Area Medica COVID attivi pre-emergenza (HSP 14.02.2020) + posti letto Area Medica COVID attivati (aggiuntivi rispetto ai posti letto pre-emergenza) aggiornati al giorno indice.

Tabella 2 - Numero di posti letto di terapia intensiva occupati da pazienti con infezione da SARS-CoV-2 / numero di posti letto totali in Terapia Intensiva

Regione/PA	Posti letto occupati terapia intensiva 10/07/2024 (A)	Posti letto totali terapia intensiva 10/07/2024 (B)	Occupazione (%) terapia intensiva 10/07/2024 (C=A/B*100)	Occupazione (%) terapia intensiva 03/07/2024
Abruzzo	1	181	0.6	0.6
Basilicata	0	79	0.0	0.0
Calabria	0	162	0.0	0.6
Campania	4	486	0.8	0.6
ER	1	889	0.1	0.1
FVG	0	175	0.0	0.0
Lazio	3	943	0.3	0.2
Liguria	2	168	1.2	0.6
Lombardia	3	1 810	0.2	0.2
Marche	1	206	0.5	0.5
Molise	0	39	0.0	0.0
Piemonte	4	628	0.6	0.2
PA Bolzano	1	100	1.0	0.0
PA Trento	0	90	0.0	0.0
Puglia	0	304	0.0	0.0
Sardegna	1	192	0.5	0.5
Sicilia	6	680	0.9	0.4
Toscana	6	570	1.1	0.5
Umbria	0	80	0.0	0.0
Valle d'Aosta	0	13	0.0	0.0
Veneto	10	1 000	1.0	1.0
ITALIA	43	8 795	0.5	0.4

Tutti i dati riportati in tabella si riferiscono al mercoledì di ogni settimana. Posti letto totali in Area Medica = posti letto Area Medica COVID attivi pre-emergenza (HSP 14.02.2020) + posti letto Area Medica COVID attivati (aggiuntivi rispetto ai posti letto pre-emergenza) aggiornati al giorno indice.

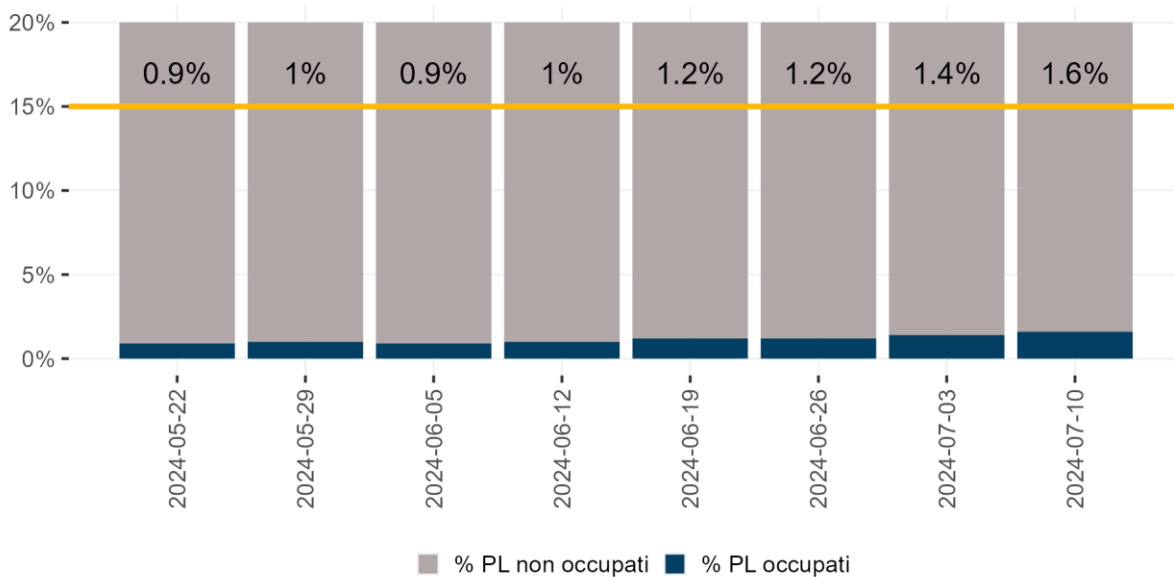

Denominatore: Posti letto totali

Figura 1 - Tasso di occupazione dei posti letto in Area Medica da pazienti con COVID-19 per giorno del monitoraggio settimanale

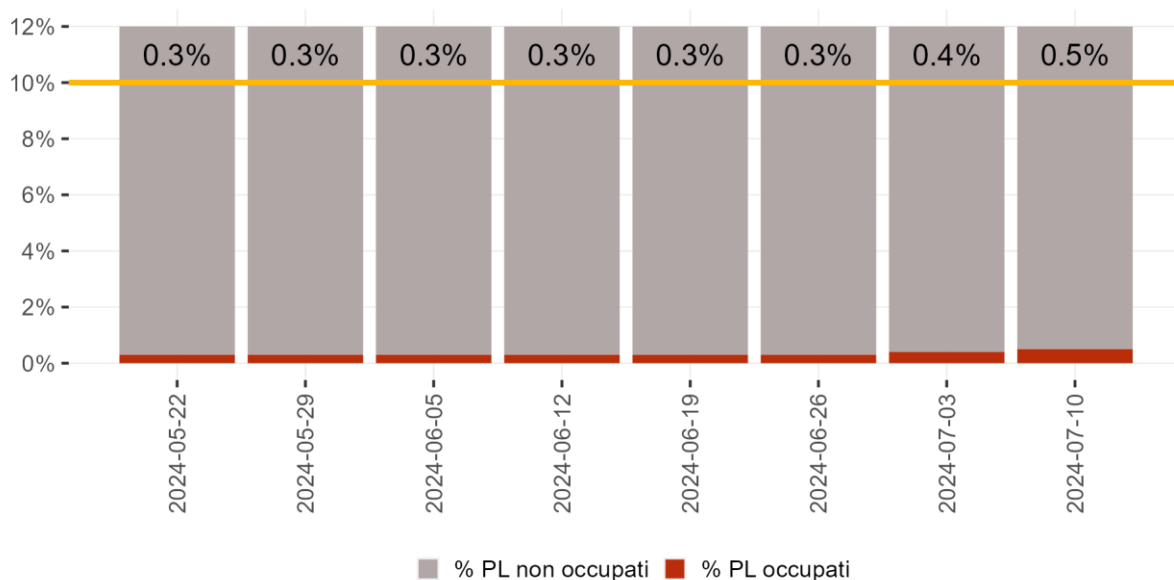

Denominatore: Posti letto totali

Figura 2 - Tasso di occupazione dei posti letto in Terapia Intensiva da pazienti con COVID-19 per giorno del monitoraggio settimanale

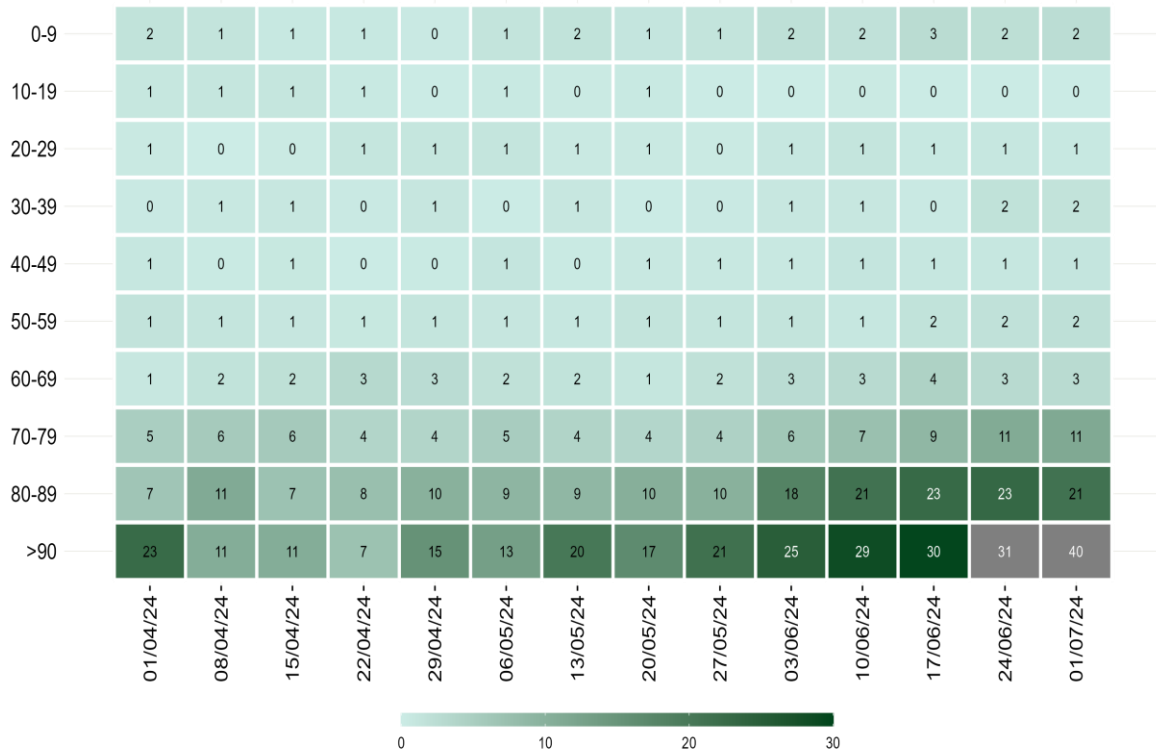

Nota: Il dato relativo alle ultime tre settimane non è consolidato e verosimilmente sottostimato

Figura 3 - Tasso di ospedalizzazione settimanale (per 1.000.000 ab.) per fascia d'età dal 1° aprile 2024

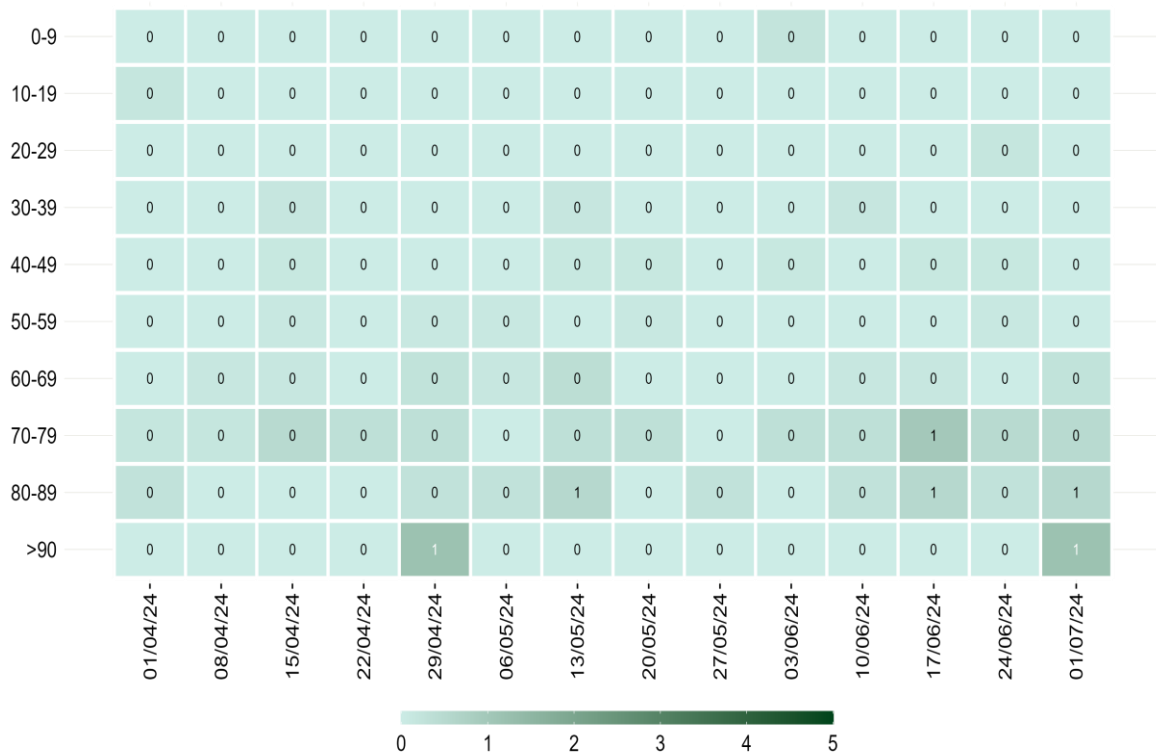

Nota: Il dato relativo alle ultime tre settimane non è consolidato e verosimilmente sottostimato

Figura 4 - Tasso settimanale di ricovero in terapia intensiva (per 1.000.000 ab.) per fascia d'età partire dal 1° aprile 2024

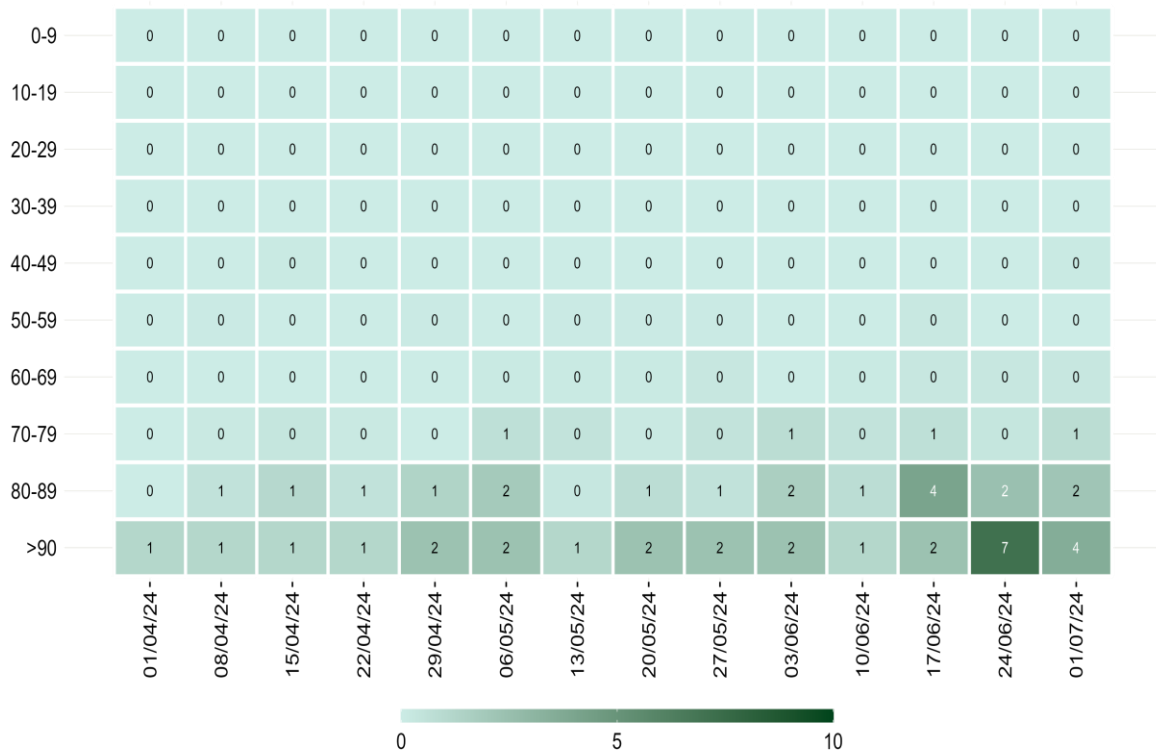

Nota: Il dato relativo alle ultime tre settimane non è consolidato e verosimilmente sottostimato

Figura 5 - Tasso settimanale di mortalità (per 1.000.000 ab.) per fascia d'età a partire dal 1° aprile 2024

Diffusione dell'epidemia



Figura 6 - Andamento giornaliero di Rt ospedalizzazioni nazionale, calcolato con dati estratti il 10 luglio 2024

Tabella 3 - Incidenza (x100.000 abitanti) di nuove infezioni da SARS-CoV-2 diagnosticate e segnalate nelle ultime 3 settimane

Regione/PA	Numero di casi 04/07/2024 - 10/07/2024	Incidenza* 04/07/2024 - 10/07/2024	Incidenza 27/06/2024 - 03/07/2024	Incidenza 20/06/2024 - 26/06/2024	Variatione relativa rispetto settimana precedente
Abruzzo	72	6	3	2	100
Basilicata	6	1	1	0	0
Calabria	79	4	3	2	33.3
Campania	896	16	9	5	77.8
ER	232	5	5	2	0
FVG	82	7	4	3	75
Lazio	1 007	18	14	10	28.6
Liguria	212	14	8	6	75
Lombardia	1 080	11	8	5	37.5
Marche	7	<0,5	<0,5	1	0
Molise	7	2	1	1	100
Piemonte	357	8	7	5	14.3
PA Bolzano	11	2	3	1	-33.3
PA Trento	47	9	3	2	200
Puglia	294	8	5	4	60
Sardegna	99	6	5	5	20
Sicilia	75	2	2	2	0
Toscana	408	11	7	6	57.1
Umbria	67	8	4	4	100
Valle d'Aosta	4	3	2	4	50
Veneto	506	10	6	5	66.7
ITALIA	5 548	9	7	5	28.6

*Incidenza calcolata come numero di casi diagnosticati e notificati settimanalmente dal giovedì al mercoledì/100.000 abitanti.

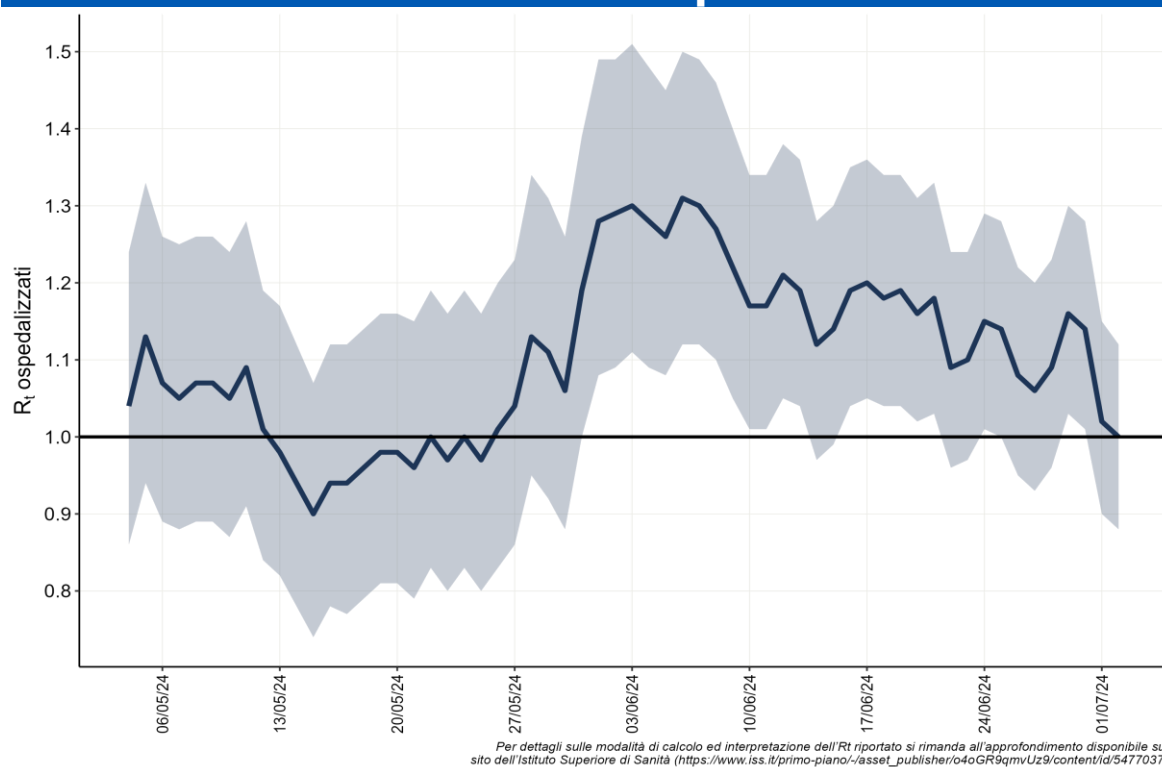

Nota: La data si riferisce al primo giorno di ogni settimana. Il dato relativo all'ultima settimana non è completamente consolidato e potrebbe essere soggetto a lievi variazioni

Figura 7 - Incidenza settimanale di infezioni da SARS-CoV-2 per 100.000 abitanti per fascia d'età, a partire dal 1° aprile 2024

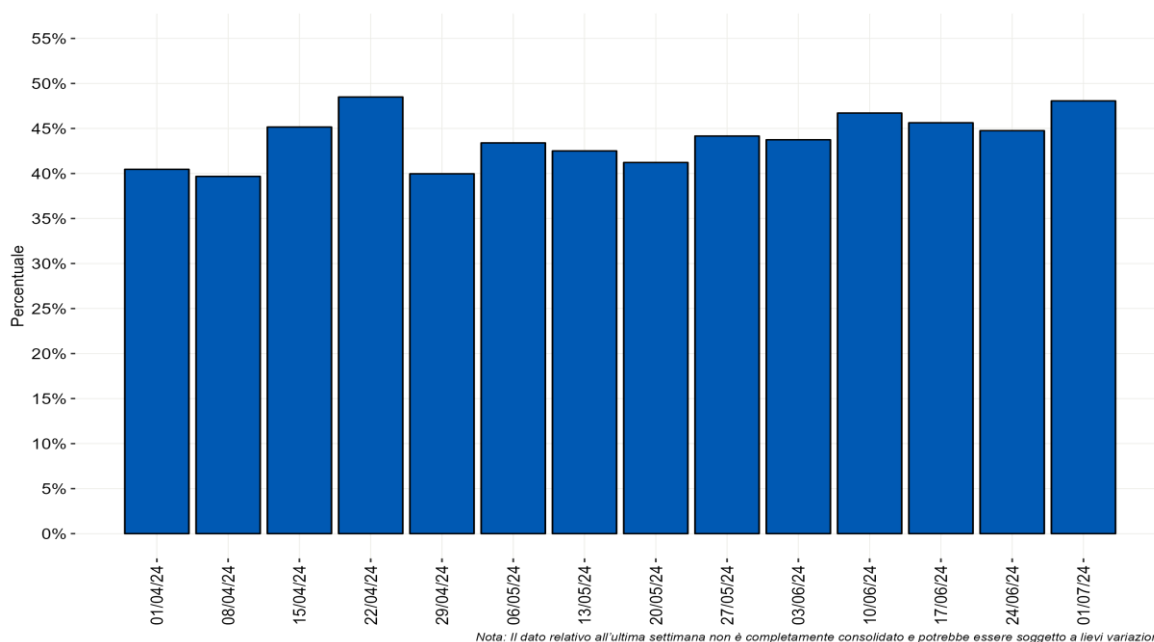

Nota: Il dato relativo all'ultima settimana non è completamente consolidato e potrebbe essere soggetto a lievi variazioni.

Figura 8 - Distribuzione percentuale settimanale delle diagnosi di reinfezione da SARS-CoV-2 sul totale delle diagnosi segnalate per data di prelievo/diagnosi a partire dal 1° aprile 2024